CC-0. Agamnigam Digital Presevation Foundation, Chandigarh

ISTITUTO ITALIANO PER IL MEDIO ED ESTREMO ORIENTE
CENTRO STUDI E SCAVI ARCHEOLOGICI IN ASIA
CONSIGLIO NAZIONALE DELLE RICERCHE

FOLK TALES OF SWĀT

Collected and Translated

by

INAYAT-UR-RAHMAN

5858

PART I

IsMEO — ROME 1968

CC-0. Agamnigam Digital Presevation Foundation, Chandigarh

STATE MUSEUM, LUCKNOW
LIBRARY
Acc. No. 3838
Book No. 398.
R F

Rs. 1501 -

CC-0. Agamnigam Digital Presevation Foundation, Chandigarh

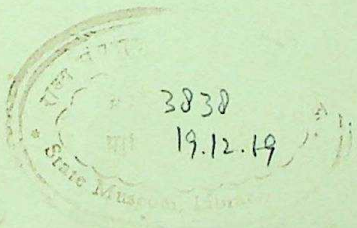

CC-0. Agamnigam Digital Presevation Foundation, Chandigarh

CC-0. Agamnigam Digital Presevation Foundation, Chandigarh

CC-0. Agamnigam Digital Presevation Foundation, Chandigarh

ISTITUTO ITALIANO PER IL MEDIO ED ESTREMO ORIENTE
CENTRO STUDI E SCAVI ARCHEOLOGICI IN ASIA

REPORTS AND MEMOIRS

DIRECTOR OF THE SERIES

GIUSEPPE TUCCI

VOLUME XIII, 1

398.
R F

CC-0. Agamnigam Digital Presevation Foundation, Chandigarh

ISTITUTO ITALIANO PER IL MEDIO ED ESTREMO ORIENTE
CENTRO STUDI E SCAVI ARCHEOLOGICI IN ASIA
CONSIGLIO NAZIONALE DELLE RICERCHE

FOLK TALES OF SWĀT

Collected and Translated

by

INAYAT-UR-RAHMAN

PART 1

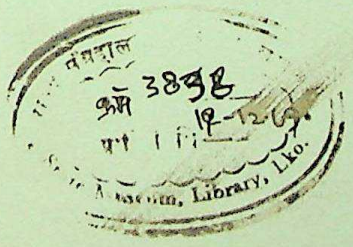

3838
19.12.69

IsMEO — ROME 1968

CC-0. Agamnigam Digital Presevation Foundation, Chandigarh

THE *REPORTS AND MEMOIRS* ARE PUBLISHED UNDER THE DIRECTION OF

GIUSEPPE TUCCI

PRESIDENT OF THE ISTITUTO ITALIANO
PER IL MEDIO ED ESTREMO ORIENTE (IsMEO)
AND OF THE CENTRO STUDI E SCAVI ARCHEOLOGICI IN ASIA

TUTTI I DIRITTI RISERVATI

Scuola Grafica D. Bosco - Via Prenestina, 468 - Tel. 2582.640 - 00171 Roma

CC-0. Agamnigam Digital Presevation Foundation, Chandigarh

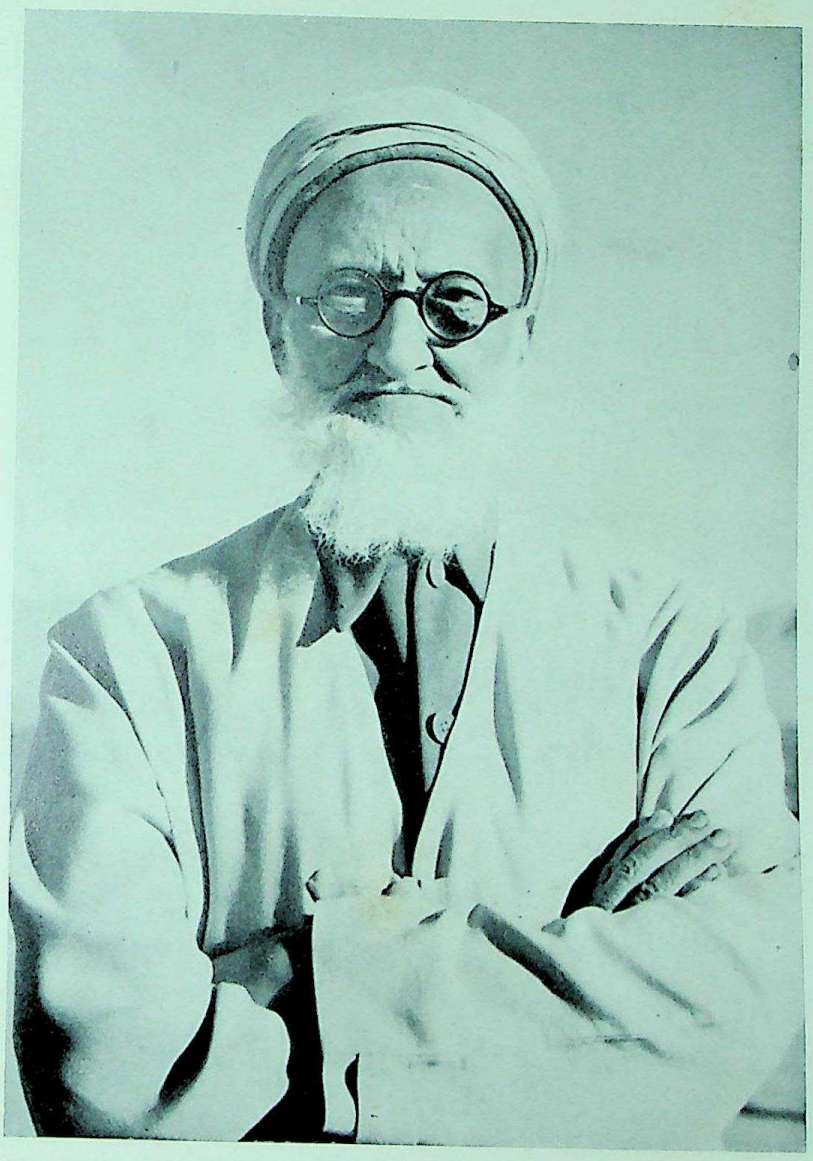

Miangul Abdul Wadud Badshah Sahib, Founder of Swat

CC-0. Agamnigam Digital Presevation Foundation, Chandigarh

CC-0. Agamnigam Digital Presevation Foundation, Chandigarh

Major General His Highness Miangul Jahan Zeb, Ruler of Swat

CC-0. Agamnigam Digital Presevation Foundation, Chandigarh

CC-0. Agamnigam Digital Presevation Foundation, Chandigarh

Dedicated to
Major General His Highness
MIAN GUL JAHAN ZEB,
Ruler of Swat,
with whose blessings
and encouragement the author
made archaeology his career.

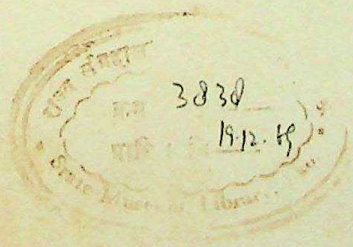

CC-0. Agamnigam Digital Presevation Foundation, Chandigarh

CC-0. Agamnigam Digital Presevation Foundation, Chandigarh

CONTENTS

Foreword (G. Tucci) xi
Preface (F. A. Khan)..... xiii
Author's Note xv

1. An Unexpected Visitor 1
2. A Legend about Myān Afżal Bābā 3
3. Saints Play Hide and Seek 5
4. Shāsha Balā - Story of a Shāsha Balā..... 6
5. A Legend Concerning Rāja Gīrā's Daughter 8
6. A Story about Jins..... 10
7. The Embarrassed Jin..... 12
8. Philosophy of Fear..... 13
9. A Highway Jin 14
10. The Burning Grave 15
11. The Curse of a Witch 17
12. To Kill or not to Kill 18
13. Love Knows No Barrier 19
14. A Prince in Disguise 20
15. A Terrifying Experience..... 22
16. Stones That Once Lived..... 24
17. A Ghost 26
18. Wisdom from Fools 27
19. The Fire-God 29
20. A Fantastic Condition 31
21. The Magic Stone 32
22. The Gūrū 34
23. The Evil Eye 36

CC-0. Agamnigam Digital Presevation Foundation, Chandigarh

24. The Big Dilemma 38
25. A Terrible Punishment 40
26. A Legend about Nāzakai Bābā 41

Index 43
List of illustrations 47
Plates ..... I–LX
Sketch map of Swāt ..... *after the plates*

Pakhtū Text ..... *at the end*

CC-0. Agamnigam Digital Presevation Foundation, Chandigarh

FOREWORD

The idea of asking Mr Inayat-ur-Rahman to collect old stories still circulating in Swat, before they fall into oblivion, came to my mind some years ago, when one of our labourers digging in the Castle of Uḍīgrām, told me the legend of Rāja Gīrā's daughter and of her betrayal, which caused the surrender of the town (a summary of it is in my book, *La via dello Svat*, Bari, 1963, pp. 35–37; here, story no. 5). I therefore thought it wise to ask Mr Inayat-ur-Rahman to collect all sorts of legends still known and narrated in his country by old people, requesting him to pay special attention to those connected with historical places, in a magical context, explaining names or localities, relating wonders and mischiefs of witches, and suchlike. This is the origin of this book, the first which Mr Inayat-ur-Rahman has undertaken to write, according to his promise.

Mr Inayat-ur-Rahman relates here the stories as they are surviving: a raw material, so to say, with no comment, nor investigation of their contents. The survivals of ancient lore will be studied by myself in a forthcoming article. These legends in fact contain a lot which is pre-Islamic, and some stories of the Jins, seem to be the Islamic interpretation of the *Yakṣas*; in others one may discover faint but clear references to the *ḍākinīs* and to magical practices for which Uḍḍiyāna was once famous; other stories also seem to point to a connection with the well-known legend of Apalāla who caused great distress to the country, and was at last subdued by the Buddha. The references to fire-worship are even more interesting: other ones remotely hint at Padmasambhava and so on.

I also feel it my duty to thank Dr F. A. Khan, Director of Archaeology in Pakistan, for having allowed Mr Inayat-ur-Rahman to undertake this work and to publish it in our Series dedicated to Swat.

GIUSEPPE TUCCI

CC-0. Agamnigam Digital Presevation Foundation, Chandigarh

CC-0. Agamnigam Digital Presevation Foundation, Chandigarh

PREFACE

The folk tales are a mirror of the customs and thoughts of the people. They are of greater value to us than the names and dates of a few individuals – the dry bones of history. Pakistan, the cradle of ancient civilization, is also very rich in folk literature. With the emergence of new values and with the changes in the economic structure of the society, the folk literature in Pakistan as elsewhere is sinking into oblivion. Unless they are collected and recorded systematically we are going to lose one of the important sources of our history and culture.

It is heartening to see that Mr Inayat-ur-Rahman has taken pains to collect the *Folk Tales of Swāt*. I have no doubt that these folk tales will present a new vista to the historical and archaeological investigation of this region.

I am also extremely grateful to Prof. Dr G. Tucci of the Italian Archaeological Mission and members of his team for taking great pains in the preparation of this work.

F. A. KHAN
Director of Archaeology
Government of Pakistan

CC-0. Agamnigam Digital Presevation Foundation, Chandigarh

CC-0. Agamnigam Digital Presevation Foundation, Chandigarh

AUTHOR'S NOTE

When Prof. Dr G. Tucci first got me interested in collecting these folk tales I did not have the foggiest idea of their importance or impact on archaeological research in Swat. But once I had begun collecting the folk tales I began to see for myself that there is always some element of truth in a lot of what passes off as " mere tales ". So a side door of wonder and interest was opened for me. Many historical events have been related by words of mouth from generation to generation and although in that process a good deal of the truth seems to have been washed away, some traces of it, however, continued to stick to the legends.

If you read these legends carefully you will be able to see references to certain religious and historical beliefs, happenings and traditions. The names of a few of the characters are also of interest: some of the names clearly show the impact of the various civilizations with which this land, in the course of history, became acquainted. Names like Nawrōz, Ormaigh, Hurmuz and Rohdāba are clearly pre-Islamic. Others may have a different and even older origin.

There are some legends in this collection that support the belief that Swat was once a land of magic and mystery, while certain references give reason to believe that fire worships may have here been handed down through the centuries. Some legends also support the evidence of close cultural relations between Swat, Tibet and China (cf. G. Tucci, « Preliminary Report on an Archaeological Survey in Swat », *East and West*, IX, 1958, pp. 279 ff.).

This collection does not consist solely of legends. Some are anecdotes, and those who related them are still living. Special attention has also been paid to the Islamic period, as is proved by a number of legends, for example, about such saints as Pīr Bābā, Sayyidu Bābā and Pīr Khushḥāl Ghāzī etc.

I am very much grateful to Dr F. A. Khan, S.I., T. Pk, Director of Archaeology in Pakistan for permitting and encouraging me to undertake this task. Had he not been gracious enough in giving me an incentive and guidance in this connection, I would not have been able to complete this important work.

I am also indebted to Prof. Dr G. Tucci for his kindness, his able guidance, and his interest in undertaking this publication.

And finally, I wish to thank Mr Faizan, the poet of Swat who wrote the text of the pakhtū side and all those who related these legends to me, as well as all my friends who gave their advice, encouragement or criticism during the preparation of this collection.

INAYAT-UR-RAHMAN, M. A.
Archaeological Museum
Saidu Sharif (Swat State, W. Pakistan)

Saidu Sharif, 29th November, 1966

CC-0. Agamnigam Digital Presevation Foundation, Chandigarh

CC-0. Agamnigam Digital Presevation Foundation, Chandigarh

1. An Unexpected Visitor

One evening, many years ago, a gentle breeze was blowing over Sayyidu Sharīf, in Swāt, and the air seemed to be spiritually charged. The horizon had a red glow and there were clouds too that made the landscape luminous.

This was an ideal setting for any artist, yet there was hardly a soul to watch this scene. Most of the people were in their *ḥujra* [1] talking about their tribal problems.

But there was one blessed hut in which sat a man who had no worldly belongings. He had no palace. He had no political powers. Yet he was the most powerful, the most respected man in the whole of Swāt. People affectionately called him " Sayyidu Bābā ", though his real name was Ḥażrat 'Abdu'l Ghafūr. He was indeed one of the greatest saints of this region [2].

It was Bābā's usual habit to talk to his disciples after sunset. The topics embraced a wide range of subjects which sometimes went over the heads of his disciples - he being a wise and learned man.

But on this particular evening a very unusual thing happened; while Bābā (the Saint) was discussing a religious point, the door of the hut – the hut full of blessings – was suddenly pushed: it opened wide and therein walked a strange and unexpected figure. His eyes had a bright look. His face was reflecting saintly appearance. His hair fell over his shoulders like a waterfall. He was very scantily clothed, but whatever he had on was all rags, barely enough to cover his body. And amazingly – yes, most amazing of all – he carried a puppy under one arm and a kitten under the other.

Bābā (Sayyidu Bābā), who was sitting calmly and talking to his disciples, suddenly saw the strange figure standing by the door of the hut. Bābā lost no time – like lightening speed he sprang to his feet. Bābā, the disciples noted, was overwhelmed by the dignity and grandeur of this shabbily dressed visitor. The disciples watched this scene. They could not understand what all this meant. However, they could not ask questions.

While the disciples looked on, the visitor walked slowly towards Bābā; closer, still more closely. Then he gently raised his hands. The disciples held their breath. They did not know what the visitor would do next, did he want to harm their master? No. No. To their surprise he (the visitor) affectionately patted Bābā on the back. A second time, and yet a third time.

There was a pause. Then the visitor suddenly turned around and walked out of the hut, taking small but quick steps. There was silence in the hut. Silence. Silence. Not a sigh, not a whisper, except the flickering of an oil lamp which lighted up the hut.

---

[1] *Ḥujra* is a village guest-house which is also used by the tribal people as a common meeting place, where they sit together for talking and entertaining guests (figs. 11, 58).

[2] Figs. 1-9.

CC-0. Agamnigam Digital Presevation Foundation, Chandigarh

The disciples went on wondering, and wondering. Of all the disciples present one only, Hamdam by name, had the courage to ask, "Master, what does all this mean? Who was this shabbily dressed hermit? Why did he have a puppy under one arm and a kitten under the other? Why did you get up to receive him?"

Sayyidu Bābā smilingly replied, "This visitor – well, this visitor – was the least expected visitor of all. Yes, you will be surprised indeed – very much surprised – if I tell you that the puppy represented worldly desires and greed while the kitten was the symbol of Satan – and both these evils he had brought under his command. This was indeed a lesson for us all". Bābā paused, then in a voice choked with feelings added, "This man was a prince among saints – a real prince, I tell you. He – he was Shahbāz Qalandar of Sehwān Sharīf" (1). The disciples were thunderstruck and Hamdam excitedly said, "Master, Master, why did you not tell us earlier? Please, please, do ask him to bless us all. Let us again welcome him to enlighten us. Please, Master!"

Bābā paused for a moment, closed his eyes as if in a trance, then re-opened them and said, "I very much wish we all could have his blessings. I wish we could. But, but he has within the twinkling of an eye miraculously crossed a vast distance – he has even moved beyond the Indus River where it passes the Attock (2). But, O my disciples, this is nothing strange, for such are the powers enjoyed by men who walk on the path of God the Almighty".

This story was told by Malāl Bāzdā of Mingōra, who died at the age of 70 years.

---

(1) Sehwān Sharīf is in Sind (West Pakistan) and many hundred miles away from Sayyidu Sharīf (Swāt). Sehwān Sharīf is the burial place of the Saint Shahbāz Qalandar, where a fair of grandeur is held every year as a mark of homage and respect to the holy saint.

(2) The distance between Sayyidu Sharīf (Swāt) and Attock (West Pakistan) is also more than one hundred miles, which the saint of Sehwān Sharīf appears to have covered in less than one minute – for such are the powers Muslim saints are believed to wield.

CC-0. Agamnigam Digital Presevation Foundation, Chandigarh

2. A Legend about Myān Afżal Bābā

Myān Afżal Bābā[1], the grandson of Ḥażrat Pīr Bābā, visited India many years ago, so the story goes. During his travels he ran short of funds and said to a wealthy Hindu merchant, "I need fifty rupees. May I have them please?"

The merchant who was a notorious miser said, "I shall pay you but you shall have to pay me high interest. And by the way, when do you hope to return the amount?"

The saint replied, "The money you give will be in the name of God the Almighty. So there is no question of return".

"But", said the merchant, "if every man asks me to give money in the name of God, I shall soon go bankrupt".

"But I am different from others", replied the shabbily clad saint, with his dishevelled hair falling over his shoulders.

The merchant said, "In what way are you different? You are a human being like myself. If you are any different, or in any way superior, then prove it. There are many naked beggars like you and not one could face my cannon if I fired it". The saint was getting impatient and in anger said, "Bring your cannon. If God loves me I will be saved".

The cannon was brought into position. Thousands of people had gathered to see an almost naked and bare-footed *faqīr* defy a rich man. People wondered what would happen. They said that only a madman could think of facing a cannon. Some wise people begged the saint not to attempt such a foolhardy thing.

"Fire your cannon", shouted the saint, "God is with me – God is with the helpless and the poor".

The crowd held their breath, some closed their eyes, the women and children shrieked.

Bang! Bang! Bang! the cannon went off.

For a moment the saint had disappeared from the view as if he had been blown to atoms. But when the cruel merchant and the crowd looked more carefully they found that the cannon had fired no cannon balls, but water. The saint had been drenched with water, and his disciple said, "My master needed a bath".

The Hindu merchant could speak no further. He fell at the saint's feet and said, "I believe in your God. Please forgive me, I will give you all my wealth". The saint replied, "I do not need your money. God does not need your patronage. You need God's mercy. When I asked

---

[1] Myān Afżal Bābā is the grandson of the famous saint of Bunir (Swāt) known as Pīr Bābā. He belonged to Afghanistan but came to Bunir and lived there, where he was buried (figs. 12–21). An annual fair is held there to mark the death anniversary of Ḥażrat Pīr Bābā.

CC-0. Agamnigam Digital Presevation Foundation, Chandigarh

you for money I simply wanted to test you, but you proved a weak man. May God the Almighty now give you strength ".

The saint, Myān Afżal Bābā, wandered back to Swāt. He called on Ṣāḥib Bābā of Sayyidu Sharīf, the famous saint of Swāt. When he entered Sayyidu Bābā's hermitage, the latter got up in respect. Sayyidu Bābā asked a tailor to prepare new clothes for him. Then Sayyidu Bābā himself offered him fifty rupees as a mark of respect. A disciple of Sayyidu Bābā known as Pāsanai Bābā asked, " Who is this man? "

" He is the grandson of the late Pīr Bābā Ṣāḥib who is at present watching from Mount Jawāṛai [1] and is interested in the way we are treating his son ".

A few moments later Myān Afżal Bābā disappeared.

This story was told by Amīr Myān of Gulīgrām, aged 80 years.

---

[1] This mount divides Swāt from Bunir.

CC-0. Agamnigam Digital Presevation Foundation, Chandigarh

3. Saints Play Hide and Seek

There is a legend about the famous saint known as Pīr Bābā of Bunir and Ākhund Darveza Bābā, his disciple.

" Let us play hide and seek ", said Ākhund Darveza Bābā to his master.

" You hide first ", said Pīr Bābā.

Ākhund Darveza Bābā saw a big flock of cows going up the mountain. So he hid himself in one of the horns of one cow among the flock. Pīr Bābā followed that particular cow and when he came close he shouted, " Come out, Ākhund. Come out of the horn ".

Now it was the turn of Pīr Bābā to hide; so he miraculously disappeared. Ākhund Darveza Bābā used all his saintly powers to trace his master on the surface of the earth, above the surface and under the surface – but failed.

In desperation he shouted, " I give up master. I give up ".

After a few moments he found something moving a few yards from him. He looked carefully. He wondered what it was. He came closer and closer to it. To his great surprise he found a body wrapped in dust and a voice said " I took refuge in the bosom of the earth, O Ākhund. Why seek refuge in the horn of a cow, when from earth we are made and to earth we shall finally return – there is no better place of refuge for man; this place is the refuge God has provided for one and all, for prophets and saints, for kings and queens, for good and bad – we all shall have a resting place here. We all shall kiss the dust, we all are part of the dust – but God alone is above us and all this ".

This story was told by Amīr Myān of Gulīgrām, aged 80 years.

CC-0. Agamnigam Digital Presevation Foundation, Chandigarh

4. Shāsha Balā

Many many years ago there were a number of appearances of Shāsha Balā[1] in Swāt. In most cases the people who had seen her in the wilderness had died of fear.

Story of a Shāsha Balā

Here is a story which is told about a Shāsha Balā. It involves 'Abdu 'r-Raḥīm Khān, a pious and wealthy man, who lived in the village of Pār Ṛai, *Tehsil* Barīkōṭ, Swāt[2]. It was in the later part of the last century that one day at sunset, a short time before the evening prayer, the Khān ordered his servant to saddle a horse and bring it for him to the front of the mosque. The servant accordingly brought a spirited horse, saddled as required. The Khān mounted it and rode westward on the way to Shamozai, a nearby territory. He was enjoying his ride and had covered about two miles. But at this stage he decided to turn back. He was a devout man and the time of the evening prayer was drawing near. But on the way, passing through a narrow gully between two rocky hills, the Khān saw a beautiful woman sitting just beside the road. And on seeing the Khān she turned her face from him. The Khān asked, "O girl, who are you? Where do you belong, and where are you going?" She replied in anger, "O Khān, what business have you got with a woman unrelated to you?" And the Khān being a pious man and a follower of the famous Ṣāḥib Bābā of Swāt, known as "Sayyidu Bābā", passed by and did not question her further. But shortly he found he was unable to leave the details of the woman's story undecided. He thought he had to return and investigate the matter, but the horse refused his command and stood snorting and stamping on the road. The Khān was forced to control the animal with his crop and breaking into a gallop, the horse and rider soon returned to the woman. But the horse stood trembling with fear. He again asked the girl, "Who are you and where are you going?" She replied, "O Khān Ṣāḥib, are you mad or are you intoxicated? Who are you to come to me repeatedly asking questions? Go, you are a pious man and the time of prayer is soon going to be over". The Khān was afraid. He turned and left.

After he had travelled some distance he felt ashamed of his fear of a woman. He had left her once more without knowing all about her. But this time his horse refused to be controlled. He dismounted, leading the animal by its bridle and then, remounting, he whipped the horse

---

[1] Shāsha Balā is not a Jin – she is a human being. In fact she is the woman, who, during her monthly course or because of certain family troubles, loses her balance of mind and becomes insane. She leaves then her home and family and departs into the wilderness. At such times she becomes a source of terror to other people who happen to meet her in lonely places.

[2] Figs. 22, 23.

CC-0. Agamnigam Digital Presevation Foundation, Chandigarh

and galloped up to the woman. He struck the woman with his crop and said, "You must go along with me". She turned to him, "For shame, 'Abdu 'r-Raḥīm Khān! Beware of me lest you and your horse be flung to a far place where no one will see your flesh and bones!" The Khān in acute fear, invoked Pīr Sayyidu Bābā promising a bull-buffalo as an offering to God.

'Abdu 'r-Raḥīm Khān was brought back to his home unconscious on the back of his horse, and suffered from fever for forty days.

This story was told by Qażī Ghulām Rabbānī of Mingōra, who died at the age of 80 years.

CC-0. Agamnigam Digital Presevation Foundation, Chandigarh

5. A Legend Concerning Rāja Gīrā's Daughter

Maḥmūd of Ghaznī – a Muslim Prince of Afghanistan (known as Sulṭān Maḥmūd Ghaznavī) who had resolved to conquer India – was attempting to seize the Castle of Uḍīgrām in the Southern Swāt Valley [1]. The citadel was being held by Rāja Gīrā who had been in control over a large area of adjacent territory. The defence of the Hindu Rāja was so successful as to cause Maḥmūd of Ghaznī almost to despair. The Rāja was in possession of an almost impenetrable castle. His water supply was quite secure. His troops were in the best possible position.

One night, during this unsuccessful crusade, Maḥmūd of Ghaznī had a dream. He dreamed he was visited by the Holy Prophet (peace be upon him) and that he was instructed, " Let the General of your army be blood of my descendants ". When he awoke, the prince of Afghanistan immediately asked among his subordinates if there was any member of his army related to the Holy Prophet. One man, Kanḍar by name, replied, " There is such a man. His name is Pīr Khushḥāl (now known as Pīr Khushḥāl Ghāzī "Crusader"); he is a stranger to Maḥmūd's army, a holy Crusader from a far country, dedicated to spreading the teachings of the Holy Prophet (peace be upon him) ".

Maḥmūd of Ghaznī ordered Kanḍar to bring the man to him. Kanḍar went and found Pīr Khushḥāl Ghāzī in contemplation inside the mosque. Kanḍar explained to the Ghāzī "the Crusader " the orders of the Prince and they returned together. Pīr Khushḥāl Ghāzī, who – unbeknown to Maḥmūd of Ghaznī – had voluntarily supplemented Maḥmūd's army with his own small band of holy Crusaders, was made Commander–in–Chief in obedience to the words of the Holy Prophet.

Now, the Rāja Gīrā had a beautiful daughter, Munjā Dehvi [2]. She was looking down at the army of Maḥmūd of Ghaznī and at Pīr Khushḥāl Ghāzī in command in the van. She fell in love with his saintly appearance and converted to Islām. She sent a messenger to the Ghāzī, informing him that the castle drew its water from the river (Swāt River) below, through a pipeline composed of pitchers. If they were not able to destroy this water supply, he was informed, it would be impossible for them to take the castle and to defeat her father. Having been unsuccessfully engaged for many days upon conquering the Castle, Pīr Khushḥāl Ghāzī was well pleased with the information; he immediately called on Maḥmūd of Ghaznī and explained to him the importance of the news he had received.

---

(1) Fig. 24.

(2) Obviously, this name could be reconstructed as *Muñjā Devi*.

CC-0. Agamnigam Digital Presevation Foundation, Chandigarh

A council was formed to solve the question. How was the water supply line to be found? From among the ranks of Maḥmūd a wise and experienced man rose. He explained, " We must take some horses and feed them the richest food. We will not allow them water. When they are mad with thirst we will set them free. You know the nature of the horse, how it neighs and stamps when it senses water under the ground. In this way we shall discover their water supply ".

The wise man's words were true. The pipeline was discovered by this method and destroyed. The army of Rāja Gīrā, realizing its extremity, was forced to an open fight. The armies clashed, Kanḍar running ahead of the van with the holy standard in his hand was the first to fall. Pīr Khushḥāl Ghāzī took the flag and rushed into the battle. Losing first his left and then his right arm, he took the flag in his mouth leading his army deeper and deeper in the enemy's ranks. Nothing could stop him. A savage blow which severed his head from his body had no immediate effect till the time the Hindus were defeated. The body of Pīr Khushḥāl Ghāzī is buried where he fell, at some distance from his head buried separately. And near the body lie the remains of his dog who followed the Crusader into the battle and who died where the Ghāzī fell according to the legend [1].

Nothing is known of the following mystery of Munjā Dehvi. It is, however, said she was married by one of the nobles in the army of Maḥmūd of Ghaznī. Her father Rāja Gīrā is said to have fled northwards into Swāt Kōhistān. Fleeing in fear of the Crusaders, he jumped to his death into a deep ravine among the mountains.

This story was told by Raḥmatu'llāh Ustād (Pa<u>kh</u>tū Poet), aged 65 years. His native village is Gōgdara and he now lives in Makān Bāgh.

---

[1] Figs. 25–38.

CC-0. Agamnigam Digital Presevation Foundation, Chandigarh

6. A Story about Jins

It was some years ago, one day at the time of sunset when all was quiet and enchanting. Two men, Raḥmatu'llāh and his companion Ṭoṭī, were travelling from Dangrām village [1] to another village, Gōgdara [2], their native place. At nightfall they reached Mingōra. Here they decided to eat *kabāb* and local bread, for this city was famous for this kind of food [3].

After enjoying their food, they again set out on their journey to Gōgdara. It had become dark by now and clouds were gathering in the sky. All was quiet and calm except for the barking of dogs from distant villages.

They arrived in Raḥīmābād (old Sarkanai), an area that had become notorious for Jins. It was surprising indeed for Raḥmatu'llāh and his companion to see a gathering of people sitting to the left of the thoroughfare in the cemetery surrounded on all sides by the dense growth of trees. The gathering were dressed in glittering white robes. One of the two men, Ṭoṭī, desired to find out the reason why the people were gathering there at so unearthly an hour. Was anybody dead? Were they burying a big Khān? Was this a funeral party? But why at such an hour? He (Ṭoṭī) approached towards the gathering, while Raḥmatu'llāh remained waiting anxiously for his companion to return.

Meanwhile Ṭoṭī saw two people standing at a certain distance from the gathering. They asked Ṭoṭī not to come any further, adding, " You are one people; we are another ".

But the simple-minded Ṭoṭī did not understand what they meant. He again asked, " What are you people doing here at so late an hour? " Ṭoṭī had hardly finished his sentence when one of the gathering stood up, looked at two of the watchmen and thundered, " Beat the life out of this creature! "

It was a very tense moment for Raḥmatu'llāh (the narrator of this anecdote) who had all along been watching this fearful scene. He says, " In the twinkling of an eye I saw the gathering melt before my eyes. I was stunned, I could not see whether I was dreaming or awake. My entire body was paralyzed with fear. My heart was pounding against my ribs so hard that I thought it would burst. My lips became dry and my tongue was tied. I wanted to scream but could not. My body was all wet with perspiration ". Raḥmatu'llāh went on, " When I regained my balance, I saw Ṭoṭī running towards me. His tongue was hanging out of his mouth, almost reaching the base of his chin. It was hideously black. His eyes were sticking out of his forehead. It gave me the feeling that they would fall out of their sockets. Ṭoṭī kept coming closer and closer to me, each step bringing out more details of his horrifying appearance. He came closer and with each step forward I felt the hairs of my body standing on edge. With each step forward my heartbeats increased and increased. I felt fear. Ṭōṭī kept advancing like an avalanche. Like a terrible and relentless avalanche that respects nobody. Yes, Ṭoṭī kept on coming. Now I felt that Ṭoṭī would strangle me. He was well close to me, and in a shrill voice that sent

---

[1] Fig. 39.

[2] Fig. 44.

[3] Figs. 40–43.

CC-0. Agamnigam Digital Presevation Foundation, Chandigarh

shivers down my spine, 'I have come! Come! To eat you! Eat!' he said. I lost my senses. All was darkness before me. Within a few seconds my eyes opened, and lo and behold, I saw Ṭoṭī running to the right towards the bank of the Swāt River. What a relief! I breathed calmly and thanked God the Almighty for saving me. I now lost no time. I had two legs of my own, but wished I could borrow a few more. Yet I felt that my legs were not moving, as if some heavy weight was tied to them. However, I did struggle and continued moving ahead in the hope of escaping Ṭoṭī ".

" But this struggle for survival only continued for a few minutes. Now suddenly and most unexpectedly I was terrified again. Awfully terrified. What did I see? I saw Ṭoṭī once again dashing towards me. This time it was even more ghastly a sight. Fire seemed to be coming out of his eyes, ears, nose and mouth ".

Raḥmatu'llāh took a long breath, paused for a while (for the very thought seemed again to terrify him) and continued with his anecdote, " Yes, Ṭoṭī was moving towards me like a thunderbolt. I felt the ground shake under my feet. With each step the ground trembled. Ṭoṭī was coming closer. Closer still. He again yelled, 'I have come and want to eat you! Eat!' Again I was blinded by this fearful scene and before I could scream with fear I saw Ṭoṭī dashing away from me to the left towards the cemetery in the vicinity of the hillock. Once again I made a desperate effort to move towards Qambar, a nearby village. With considerable effort I arrived at a ravine and it now seemed that I was at last out of danger. But no. No, not yet. Ṭoṭī was again on the move towards me like a black and terrifying cloud. He was coming closer and closer. When he came close to me he yelled, 'I have come! Come! I have come to eat you! Eat! Eat! You! You!' I was again shivering and shaking all over. My heart was pounding against my ribs. I thought this was the fatal end ".

" But, lo and behold, Ṭoṭī again left me and began racing towards the river. I now decided to make a last effort to save my life. With much effort I arrived in Arjmand Ḥujra at Qambar. It was winter and all the people were sitting around the fire. But I spoke to nobody. I simply dashed into a bed and covered myself with the mattresses lying there. I was perspiring from head to foot. I tried to say my prayers but my tongue was tied. I shivered all over ".

" After a few moments I heard Ṭoṭī's fearful voice again. He was standing near the door of the *ḥujra* and still enquiring about me and repeating the same horrible words, 'I want to eat! Eat you!' "

" The people sitting in the *ḥujra* were terrified; one of them stood up and caught hold of Ṭoṭī and with considerable difficulty overpowered him, and forced him to lie down on a bed. This man continued reciting some holy words, for he wanted to get Ṭoṭī free from the clutches of the Jin who had overpowered him and was working through him ".

All the people in the *ḥujra* were dumb with fear. Their faces had turned pale. They did not know what would happen next. But the most unexpected thing happened. The most unbelievable thing! Not even Raḥmatu'llāh (the narrator) could have thought of it: a story ending up the way it did. There lay Ṭoṭī. He was as still as a statue. Not a part of his body moved. Not a single eye lash flickered. What a tragic end! Ṭoṭī was no longer alive.

This story was told by Raḥmatu'llāh, Ustād (Pakhtū Poet), aged 65 years. His native village is Gōgdara, but he now lives in Makān Bāgh near Mingōra.

CC-0. Agamnigam Digital Presevation Foundation, Chandigarh

7. The Embarrassed Jin

Some years ago a person named Sarafrāz Khān, of the village of Jāmbīl, was going alone from Mingōra to his village. It was evening time and it was becoming dark, still darker when he arrived beyond the village of Dangrām. While approaching the village of Kokārai [1], there in the thick growth of the trees in the cemetery, Sarafrāz Khān saw a human figure unusually tall. This was a Jin. He had big eyes as red as burning coal and long hair coming down to his feet. The Jin's teeth were snow-white – two of the front teeth showing, and his face was hideous black. His nose almost touched the mouth. Still more surprising and fearful was his body, all naked, thickly covered with black hair. This was a fearful scene for any man to behold.

But Sarafrāz was a brave person and was not in the least affected by the Jin's appearance. Instead, in a courageous manner he told the Jin, " Your appearance is ghastly, and you should be ashamed of it ".

Hearing this, the Jin turned into a cloud of smoke and vanished into thin air.

Perhaps, he was much abashed by the courageous and bold expression of the brave Khān.

This story was told by Islām Khān of Makān Bāgh who heard it from Sarafrāz Khān of the village of Jāmbīl, aged 60 years.

---

[1] Fig. 45.

CC-0. Agamnigam Digital Presevation Foundation, Chandigarh

8. Philosophy of Fear

Mehr Dil Khān of Shāh Dhērī, Swāt, had a wise old mother who wanted to make her son fearless. She always told him stories that would make him brave.

Mehr Dil once asked his mother whether it was true that he should fear only Jins. The mother replied, " No, no, my son, Jins are very useful beings. If you are lucky enough to touch one, then everything you touch will turn into gold ".

So Mehr Dil Khān, thenceforward, used to visit graveyards every night in search of Jins. In fact, he visited every place where others feared to visit. All his life he searched for the beings that terrified all the villagers. But he never came across a single Jin. He never gained gold – he only lost his fear.

This story was told by Gaṭai Vālā Pīr of Fāṭihpur, aged 70 years.

CC-0. Agamnigam Digital Presevation Foundation, Chandigarh

9. A Highway Jin

Many years ago there was a highway Jin near Bir–Kōṭ, Swāt [1]. He used to terrify travellers. Everybody was afraid of him – terribly afraid, even the bravest of the Pukhtūns, because people believed that a Jin could not be hit by bullets.

One day Āthim Khān, a chieftain of Kālā Khēl, Bunir, was on his way home from a feast. He suddenly saw the highway Jin appear from nowhere. His armed companions took to their heels – but the Khān did not. He rather went forward to meet the Jin.

When he came close he discovered that the Jin was nearly ten feet tall! The Khān said, "Why don't you give up your notorious activities?" "I will eat you up!" shouted the Jin in anger.

Whereupon, Āthim Khān grappled with him and to his surprise he found that the Jin was a tall man who had on his shoulders a young boy; they had covered themselves from head to foot with a long piece of cloth, thus giving the false impression of such a tall Jin. In fact it was not a Jin but two human beings who had been terrifying all Swāt and even robbing people for a long time. The wise ones also were terrified by them. But the fake was exposed by Āthim Khān, the brave man of that time.

This story was told by Mullā of Āshāṛī, Swāt, aged 75 years.

---

[1] Fig. 46.

CC-0. Agamnigam Digital Presevation Foundation, Chandigarh

10. The Burning Grave

Some years ago there lived a man, Jān-fishān Khān by name. A brave man with a dynamic personality and fierce penetrating eyes – eyes that could disarm the mightiest of his time. He was the chieftain of a few villages in the area of Nēkpaikhēl across the Swāt River.

One day news was brought to him that fire came out of a certain grave in the village cemetery. The mightiest of the Khāns dared not go there to investigate about the grave and the fire. Night after night a ferocious and angry flame fanned out of this grave, striking terror in the hearts of the young and old.

Jān-fishān Khān heard this news calmly and said to his loyal bodyguard, Hurmuz, " To-night I shall go alone and see what all this is about ". Hurmuz was most worried, but although he insisted in order to accompany his master, Jān-fishān Khān refused, adding, " A brave man can depend on himself, Hurmuz. I am confident that I shall overcome any evil force that may be lying in that grave ".

Night was fast approaching and Hurmuz, the bodyguard, grew more anxious and worried. He knew his master was a brave man, but he felt that Swāt was a land of mystery (at that time) and hence all kinds of thoughts passed through his mind.

At exactly past midnight Jān-fishān Khān mounted his horse and rode straight to the grave-yard which had been terrifying the population of Nēkpaikhēl since long.

As he approached he saw huge flames lashing out of the grave. All was quiet in the cemetery, but that grave was spitting fire. It was a restless grave, whose grave it could be, he wondered. Did it belong to such a great sinner? he thought.

His horse kept moving closer and closer, and the flames appeared angrier and angrier. When he went quite near to the grave, he mounted off his horse and walked calmly to the side of the grave. And what a ghastly sight he saw! A woman with long and dishevelled hair crouching by a pot containing a small baby which was being cooked.

He shouted at her to come out of the grave but she refused. Then he grabbed her hair and pulled her out of the grave. When the woman saw Jān-fishān Khān's fierce and penetrating eyes she trembled and said, " Please spare my life and I will tell you the truth. I am a sorceress by profession. I prepare soup out of babies and give it to those women whose relations are not good with their husbands. When the husband drinks this soup he develops love for his wife ".

Jān-fishān Khān said, " I would have destroyed you if you had not told me the truth, woman. But remember that you are a terrible sinner and you will be enveloped in the same flames in the next world – flames in which you have been cooking so many innocent babies. You shall get

CC-0. Agamnigam Digital Presevation Foundation, Chandigarh

your punishment, but from now onward I don't want to hear anything more about such cruel, immoral and shameless practices ".

Jān-fishān Khān mounted his horse and returned back to his village. No more was heard about the flames in the grave.

This story was told by Bājauṛai of the village of Gāshkōṛ, who died " at the age of 140 years ".

CC-0. Agamnigam Digital Presevation Foundation, Chandigarh

11. The Curse of a Witch

It is said that many many years ago there was a merchant living in a certain village in upper Swāt. His name was Shāmadār. He used to travel to distant villages in connection with his trade. He was the most famous merchant of his time. He had travelled through all the villages of Swāt and Kōhistān where other people of his village were afraid to go. All the villagers had been told by their elders that evil spirits harm all those who go far away from their homes. But Shāmadār never listened to the advice of the elders. Once it so happened that during one of his journeys through a very desert mountain pathway he heard behind him faint footsteps. He looked back and saw a cock following him. He was quite surprised but continued his journey. After some distance he looked back, and this time he saw a parrot after him.

Shāmadār became a little worried for he remembered what the elders of his village had told him about the dangers that lie in the way of those who go far away from their homes.

Shāmadār began walking faster and this time when he looked back he saw a jackal. He still continued his journey half running and half walking. He was exhausted. His knees began to give way. His heart began to pound against his chest. He began to run for dear life. Meanwhile, he reached a certain place where to his great relief he met a sorcerer. Shāmadār told him about all that he had seen in the way. The sorcerer muttered some words of magic and blew on the face of Shāmadār. Then he took a stick and drew three circles around him. Next he asked Shāmadār to kneel and kicked him on the back. Then the sorcerer said to him, " Now I have knocked the evil spirit off your body and you may continue your journey safely ". " But, but ", asked Shāmadār, " what do these mysterious animals mean? " The sorcerer replied, " These animals are different forms of some man like you, who was punished by a witch for displeasing her ".

This story was told by Nāṣir Malik of the village of Chēl, who died at the age of 70 years.

CC-0. Agamnigam Digital Presevation Foundation, Chandigarh

12. To Kill or not to Kill

It is said that one night the well-known saint of Swāt, Ganājīr Bābā, went out from his village of Ganājīr to the nearby stream to perform ablution. On the way he saw a black long snake. Bābā immediately struck it on the head with his staff. The snake died, and Bābā continued towards the stream.

On his way back he was surprised to find a crowd of people, all wearing white robes, and sitting around the snake, each one looking very sad.

One of them asked the Saint, "O Bābā, is it right to murder somebody?"

Bābā was shocked, for he realized that all these men at such a late hour were Jins, and that the snake presumably was also one of them.

Bābā paused for a few moments and thinking deeply said, "It is wrong to kill any human being; but if someone disguises himself in any harmful form, then one is justified".

Bābā uttered these words and walked away. He had barely gone a few steps when he was tempted to look back. But the crowd had already disappeared.

This story was told by Myān Muḥammad of Mingōra, aged 45 years.

CC-0. Agamnigam Digital Presevation Foundation, Chandigarh

13. Love Knows No Barrier

Long, long ago there lived a mighty wrestler in Baḥrein, Swāt Kōhistān [1]. His name was Sunai Malik. Malik was a tall handsome man with unusual strength. The girls in the entire valley admired him and it was the ambition of each one of them to marry him. But Sunai Malik seemed to have no love for women. In fact the prettiest ones did not attract him. Chieftains of the adjoining areas offered their daughters to him but he refused.

It is said that there lived a certain girl at that time in Kālām [2] whose beauty was admired and praised by all the people, even by the leading poets of the time in their poems. Her name was Gulnāz. Many chieftains had sought her hand in marriage but she always refused. People often wondered who would be the lucky one to marry her. Gulnāz herself often wondered whether she would marry at all.

One day when Sunai Malik had happened to visit Kālām he caught a glimpse of Gulnāz. From that very day he developed a tender feeling for her. Sunai Malik seemed to be thinking of her most of his time. He would neither eat nor drink, all his thoughts were centered in Gulnāz. He tried his best to approach different people, to persuade Gulnāz' father to allow their marriage, but there were some difficulties in the way.

Sunai Malik belonged to a tribe whose leaders had murdered Gulnāz' grandfather. Friends told Malik to drop this idea and forget Gulnāz. But he said, " I cannot live without Gulnāz and only death can give me rest ".

However, after considerable efforts, Gulnāz' father agreed to give the hand of his daughter to Sunai, on the condition that he dig a stream in one day which would help run three water mills for grinding corn at the place near Bēw.

Sunai Malik happily accepted the challenge and reached Bēw for the purpose. Gulnāz accompanied by her father also came there to see for themselves the hard test. There Gulnāz, so goes the story, spread her shawl in order to indicate the plan of the stream and the mills. Sunai Malik lost no time. With his brawn and muscles he succeeded in digging the stream and constructing the mills the same day as agreed upon.

Thereafter, Sunai Malik accompanied Gulnāz and her father back to Kālām where their marriage was happily celebrated. Soon after Malik and Gulnāz came to Baḥrein and lived a happy married life; they had many children, and their descendants – known as mink stock – are living to this time in Baḥrein.

The stream and the mills also stand to this day as a living monument to the memory of the two lovers; and those who desire it, may see them near Bēw even today.

This story was told by Inżar Gul of Baḥrein, aged 40 years.

---

[1] Figs. 47–50.

[2] Figs. 51–54.

CC-0. Agamnigam Digital Presevation Foundation, Chandigarh

14. A Prince in Disguise

The wise men say that once there was a Rāja of Upper Swāt named Nīm-jān. He had a pretty daughter, Khurshīd Bānū by name. Her fame had spread far and wide and many princes wanted her hand in marriage. But the Rāja had had a dream that he should marry her to a prince who had a scar over his forehead. And if he did not obey this command, he would lose his kingdom. The following morning he disclosed the dream to his Vizier, Bhīma by name.

Many candidates appeared, some very powerful princes, some strikingly wise and handsome – but the Rāja turned them down. He was on the lookout for the one with a scar on his forehead.

Many years passed by, but the Rāja failed to find a suitable match for his daughter.

One day while the Rāja was watching out of his window, he saw a hermit in tattered clothes and with a beggar's bowl, looking up at the window where sat his beautiful daughter Khurshīd Bānū. The Rāja overlooked this affair. Some days later, he again observed the hermit looking up at the window of his daughter. He was angered and asked his daughter to explain what this meant. She replied, " O father, this man is a hermit and if you don't want him to sit there you should command that he be sent away ".

The Rāja ordered his guards to send away the hermit, but the hermit resisted saying that he would prefer death. The Rāja was in a difficult situation and spent a very restless night. He thought to himself, " If I kill the hermit it will earn me a bad name. My subjects would disrespect me. The people would come to know about this love affair ". All such thoughts crossed and recrossed his mind for the whole night. That seemed to be the longest night of his life.

The next morning he sent for Bhīma, his wise Vizier, telling him all about the hermit's affair and asked him for advice. The Vizier said, " O Rāja, I would advise that you call for this hermit and find out who he is ". The hermit was brought in the presence of the Rāja. While the Rāja and the Vizier were cross-examining the hermit, the Vizier noticed a faint scar over the hermit's forehead and whispered his finding to the Rāja. The Rāja's face brightened up, for he remembered his dream.

He asked the hermit, " O stranger, who are you and where do you belong? " The hermit replied, " I am the eldest son of the Rāja of Lower Swāt and my name is Bakhtmand. I found that you had turned down many princes who wanted your daughter in marriage. So I disguised myself as a hermit, in hopes of winning her heart ".

The Rāja with a happy smile warmly embraced the hermit and told him, " You are the one for whom I have been looking for so many years ".

The Rāja told him about his dream and ordered that arrangements be made for the marriage. The marriage was solemnized with all splendour and joy. Thereafter, Prince Bakhtmand with his newly married princess Khurshīd Bānū proceeded to his home in a huge and colourful pro-

CC-0. Agamnigam Digital Presevation Foundation, Chandigarh

cession. This was a great occasion, for out of this wedlock upper and lower Swāt became like two bodies with one heart.

It is said that later on Bakhtmand, who lived up to the ripe age of 150 years, became the Rāja of both upper and lower Swāt.

This story was told by Bēram Khān of Zāṛa-Kalai, who died "at the age of 100 years".

CC-0. Agamnigam Digital Presevation Foundation, Chandigarh

15. A Terrifying Experience

The hermit of Ūshō told, " When I was a young man in my thirties, I heard about a saint living in the village of Kūwān, Area of Malēzai, Dīr. People of my village, Ūshō (Swāt Kōhistān), used to go to Kūwān, to get blessings of this saint. On the way to the village of Kūwān, a woman – Shāsha Balā – was a cause of terror to the travellers, and the villagers used to talk about ... I also wished I could get the saint's blessings ".

" Some years passed by and one night in sleep there appeared to me a man in white raiment, who told me, ' I have a message for you and you must visit me in the village of Kūwān in Dīr. But don't be afraid of any evil force in the journey on the way ' ".

" In the morning I told this dream to my mother but she, fearful of the Shāsha Balā, advised me not to undertake the journey ".

" After some weeks, one afternoon while I was lying under a walnut tree in my village, Ūshō, I had another dream, and the saint said to me, ' Young man, why did you not obey my command ? ' "

" When I awoke I went straight to my mother and told her that I must have her blessings and that I was now determined to leave for Kūwān ".

" She wept over my shoulder and very unwillingly agreed to my wishes. For my journey she gave me three things: some bread (*kākōna*), a dagger (*pishqūza*) and a charm ".

" I began my journey on foot; it was a hard and long journey through mountainous terrain where human life was ever in danger because of the lawlessness and disorder existing at that time ".

" During my journey and in the vicinity of the border between Swāt and Dīr, I had a strange experience, so frightening that even now when I think of it I shiver from head to foot ".

" It was about a little after sunset when I reached a very narrow mountain pathway, known as Qādir Ghākhai. Suddenly and from nowhere a woman with long hair and unusually large breasts and nails like the claws of an eagle, swooped down upon me. I was thunderstruck. I could not breathe. My hands and legs were paralyzed. The woman began vigorously pounding against my chest with her huge breasts. Each time she struck me I felt as if I were being hammered with a ball of iron. I groaned with pain. I felt as if all my ribs were being pulverized. ' O God ', I said, ' I am your humble and helpless creature '. I had hardly finished these words when I saw the saint I had seen in my dreams ".

" He said to me, ' Don't be afraid, God is with you ' ".

" When I opened my eyes the woman had vanished. I now began to run for my life, and I do not think I could ever run like that again. I ran and ran. Soon I felt as if my legs were not moving but that I was being carried by some miraculous force. There was no exertion on

CC-0. Agamnigam Digital Presevation Foundation, Chandigarh

my part. I moved swiftly, effortlessly forward and onward until, lo and behold, I was in the very presence of the saint himself ".

" When I reached his presence, he embraced me and said, ' Welcome, you are now safe ' ".

" I was given food and shelter and soon went off to sleep. It was the sweetest sleep of my life, I slept like a child ".

" The following morning I felt refreshed, and called on the saint. He told me that he wanted me to do some very important work. I told him that I should be glad if he commanded my services ".

"Putting his arms around my shoulders the saint said, ' You must go back to Kōhistān and tell the people that they must follow the true spirit of Islām and that religion is not a mere lip service. If those people want to live a fearless and peaceful life they must follow the laws of God ' ".

" The saint then gave me a staff, and some other instructions which I am unable to disclose ".

" I took leave of him after being accepted as a disciple. To this day I am trying to preach his message to the Kōhistāni people and shall go on right up to the time that my heart will stop beating ".

This story was told by the Malang of Ūshō, Swāt Kōhistān, aged 80 years.

CC-0. Agamnigam Digital Presevation Foundation, Chandigarh

16. Stones That Once Lived

It was in old times that there lived in Swāt a Rāja named Upāla. His forefathers had been great magicians, and Rāja Upāla had also inherited magic powers. He was a powerful man and used to fly in a wooden cradle from one end of the state to the other.

According to the legend, the Rāja's great-grand-father had by magic powers overpowered a mighty goddess known as Kupal, whose head was in the shape of a woman's and the rest of the body like a python. This goddess held sway over the people of Swāt because it was through her good will only that people could lead a peaceful life. And if she became offended she would inflate her body; her size would become so enormous that she would form a sort of dam on the Swāt River which would cause floods in the whole country. Now, because the people of Swāt knew that Rāja Upāla had inherited this power, they feared that he would also, if angered, cause floods.

Upāla was not good to his subjects and cared little for the welfare of the people.

One day Rāja Upāla was annoyed with one of his Viziers who had conspired to overthrow him. Strangely enough, that very day a terrible earthquake took place causing the destruction of many villages. People were terrified, for they thought that the cause of this earthquake must be the Rāja's anger. News spread all over the state that it was dangerous to go counter to the wishes of the Rāja.

By that time, it is said, a certain Jōgī Padmānī had heard about the Rāja's tyranny. The aged Jōgī began his march towards Bir-kōṭ [1] where stood the Rāja's palace. Jōgī Padmānī had a staff in his hand and his clothes were tattered. When he approached the palace he asked one of the guards to be allowed to enter the palace. The guard said, " Old man, whom do you wish to meet? " Jōgī Padmānī replied, " I have come from a distant place only to meet your Rāja. Tell him that I want his audience ".

A messenger entered the palace and informed the Rāja that an old man wanted to meet him. The Rāja commanded that he be brought to his presence. The Jōgī entered the palace which was in the shape of a huge fort. The Rāja asked him, " Old man, what brings you here? " The Jōgī replied, " Your tyranny ".

The Rāja looked at the aged man with wonder, for in all his life he had never known anyone to defy him. The Rāja said, " Old man, do you know what magic powers I wield? There is no magician in this age who can overpower me ". Padmānī said, " What magic powers do you have? Let me see what you can do ".

---

[1] Fig. 46.

CC-0. Agamnigam Digital Presevation Foundation, Chandigarh

The Rāja closed his eyes, and in the twinkling of an eye he rose from the ground and remained in mid air. Then turning to Jōgī Padmānī he said, " Are you now satisfied that I have unusual powers?" The Jōgī asked, "Wherefrom do you derive these powers?" The Rāja said, "From the goddess Kupal". The Jōgī said, "But I have many pupils like the goddess Kupal". The Rāja grew wrathful and said, "If you are really greater than the goddess Kupal, then prove it". The Jōgī looked into his eyes, spat at him and muttered some magic words. The guards turned pale with fear and started shivering. The Rāja himself turned red in his face, then blue, and then his colour became deathly white. A few moments later the Rāja, his family and guards were no more in life, and were turned into stone.

This story was told by Aḥmad 'Alī of Dangrām, who died at the age of 85 years.

CC-0. Agamnigam Digital Presevation Foundation, Chandigarh

17. A Ghost

Many years ago, so the story goes, there lived a man in Baḥrein, Swāt Kōhistān [1], whose name was 'Arshu'llāh. He was a pious man and was well-known for his religious learning.

One day he went to the village of Tōrewāl for some work. On his way back, it had become dark. During his homeward journey, he saw a girl heavily laden with jewellery and standing near a spring.

'Arshu'llāh was greatly impressed by her beauty and thought that it would be his good fortune to marry her, only if she was still a maiden. He looked around, but there was no male escort accompanying her.

'Arshu'llāh tried to ask her more about herself, but before he could utter any word she said, " O traveller, I feel very frightened and will you please accompany me to the upper bridge of Baḥrein? " 'Arshu'llāh was much overjoyed and told her that he would feel happy to accompany her.

The two walked and reached the upper bridge, the desired destination of the girl. 'Arshu'llāh said to her, " O beautiful one, I swear by my honour that you are the most beautiful creation of God. I would give the whole of Kōhistān for the mole on your face if I were the king of this land ". He further asked her, " Are you married? "

She replied with a deep sigh, " I am a poor creature, and who would marry me? "

It was to 'Arshu'llāh's great surprise that during the course of this dialogue the girl suddenly disappeared. He looked everywhere, but she was nowhere to be seen. He pinched himself to make sure whether he was dreaming or awake.

Later on he learnt that the girl he had seen was the ghost of the very beautiful wife of a person who had suspected her of having a love affair with a tribal chief. So her husband had murdered her and secretly buried her near the spring.

'Arshu'llāh further learnt that she had previously appeared also to many other travellers in the night on their way to Baḥrein.

This story was told by 'Arshu'llāh, who died at the age of 80 years.

---

[1] Figs. 47–50.

CC-0. Agamnigam Digital Presevation Foundation, Chandigarh

18. Wisdom from Fools

Many, many years ago, there lived two brothers, Mashāl and Kamāl, in a certain village in Swāt. One day two bulls belonging to them went astray reaching their relatives who lived in another village close by. These relatives were only too glad to catch the two bulls. They gashed their throats and roasted them. The meat was delicious, and they thanked God for this unexpected gift.

Two days later Mashāl and Kamāl in search of their bulls came to their relatives and said, " We learn that our bulls are in your custody. Please return them to us ".

One of the elder relatives said, " Yes, the bulls did come here, but unfortunately a bear attacked them and killed both of them. As a proof, here you may take their hides ".

Mashāl and Kamāl were very grieved, and began their journey homeward carrying the hides with them. On their way it became dark. So they decided to climb a tree and pass the night safely, that being the safest place, as that area was infested with robbers.

A little before midnight, and to their surprise, three robbers arrived there with their booty and took shelter at the foot of the very tree where the two brothers were resting.

Mashāl whispered into the ear of his brother Kamāl, and asked as to what they should do.

Kamāl said, " We should frighten the robbers by beating the hides with a branch of the tree. This would make big noise and scare the robbers away ". So Kamāl broke a branch of the tree and struck it vigorously against the hides. This terrified the robbers, who thought that the tree might be the abode of some evil spirit.

To the surprise of both brothers, the robbers not only fled away but they also left their booty behind them.

In the small hours of the morning, the brothers came down from the tree, collected the booty, and began their journey homeward. When they reached home, they sent a message to their relatives telling them the whole story, and of the booty they got.

The relatives were tempted to do likewise. So they also killed their bulls and carried the hides to the same jungle, each man occupying the top of one tree, and hoping for the same opportunity. Night after night they spent on the trees, but all of this in vain. At last, in desperation, they returned home. The eldest member of the family said to the others, " This was a hoax. These two brothers have been guided by their shrewd mother, who probably wanted to bring loss to us and also to take revenge, and we fell into her trap. But now we must punish her and put an end to her life ".

So one night one of the relatives of Mashāl and Kamāl stabbed their mother to death. This cruel murder shocked Mashāl and his brother Kamāl, and they were certain that the killers were their very same relatives. With tears in their eyes the two brothers carried the body of their

CC-0. Agamnigam Digital Presevation Foundation, Chandigarh

mother in turn to the graveyard. On their way they met seven beautiful girls. The girls insisted that the face of their mother should be unveiled, for they wished to have a look at her. But Mashāl and Kamāl said, " If our mother sees your faces, she will die because you seem to be witches ".

The girls replied, " No, don't worry at all, if anything happens to your mother, then you can select any two of us for marrying ".

So Mashāl unveiled the face of his mother – but she being already dead, fell on the ground.

" See ", said Mashāl, " what you have done. Our mother is dead and now we have to select two among you as agreed upon ".

The brothers chose two of the prettiest girls. After this they buried their mother and returned home.

On the following day they informed their relatives that God had rewarded them by giving them two beautiful wives in place of their dead mother. So when the relatives came to know of this, each man of the family carried his own aged mother over his shoulder with the hope that they would also meet the same luck. They carried their mothers for many, many miles, and through difficult and rough countryside but all in vain. They returned home furious and finally decided to end the life of Mashāl and Kamāl. Armed with long sticks, they chased the two brothers. The brothers ran for their life, and on the way they saw two shepherds with their flock of sheep. Mashāl said to them, " Please truck your clothes with ours, and when the men with long sticks approach you, you just say to them the words ' Not we ! Not we! ' They will reward you handsomely ". The simple shepherds happily agreed. After exchanging clothes, the two brothers hid themselves in the thick bushes and the shepherds in the clothes of Mashāl and Kamāl waited for the persons due to come. As soon as these arrived, they grabbed the shepherds despite the fact that they uttered the words " Not we! Not we! ", threw them into the river nearby, and returned home.

After a while, the two brothers collected the flock of sheep and returned home. The news of their return with the sheep spread like fire. Their relatives did not believe that they could return alive for they had thrown them into the impetuous stream. So as to make sure, they themselves visited their village and saw Mashāl and Kamāl alive.

The eldest member of the family said to the two brothers, " How is it that you have returned alive? "

Mashāl replied, " We have not only returned alive, but we have also brought back a flock of sheep. There are a lot more in the river, and if a number of people plunge at the same time into the stream in the same spot, they too would survive all perils of the water, and also bring back a flock of sheep ".

So all the relatives of Mashāl and Kamāl went to the same spot, and at one and the same time plunged into the stream. The rushing current carried away their bodies to death. In this way Mashāl and Kamāl, the two brothers, got rid of their malevolent relatives and lived happily ever after.

This story was told by Ṣāḥib Gul Malik of Baḥrein, aged 60 years.

CC-0. Agamnigam Digital Presevation Foundation, Chandigarh

19. The Fire-God

Once upon a time there was a farmer in a certain village in Swāt. His name was Āyūn. It was a hot summer day and he was returning home from his land. Suddenly and from nowhere there appeared a strange frightening figure. It was of average height, had two horns over its head, one eye in the middle of its forehead, but it stood in an upright posture. It also had two white teeth sticking out of the corners of its mouth, in the way of an ogre. Within a short while, this figure began growing taller and taller, till it developed into a huge giant. Āyūn began to shiver and shake all over. He knelt on his feet and said, "O powerful one, please forgive me".

The giant figure said, " I am the god of Rain, and will spare your life only if you worship me ". The rain-god had hardly uttered these words, when suddenly another figure of the same description but much taller, appeared and said, " I am the god of Wind. I command you to worship me ". Āyūn was about to bow before him when suddenly another such figure appeared, but this one was even taller than both the others. And when Āyūn tried to look up at him, his cap fell off.

This giant figure thundered, " O you creature, I command you to worship me, for I am the god of Fire ".

Āyūn was completely dumb founded. For a few moments he could not speak, and after mustering courage he said, " O powerful gods, I am a poor, helpless and mortal creature. How can I obey all of you at one and the same time? I shall do so only if I know which of you is the most powerful. But each of you must show me practical proof of his powers ".

So all the three gods agreed. The first one to give proof of his powers was the rain-god. His nostrils began to widen, and then water began to gush out of them with unbelievable strength thus drenching Āyūn from head to foot.

" Are you satisfied with my powers? " asked the rain-god.

Āyūn replied, " Well, I am grateful to you for washing the dirt off my body, for in all my life I have never had a bath like this ". He seemed to have been unimpressed by the powers of the rain-god. So he turned to the wind-god and asked him to display his powers. The wind-god's mouth widened and he blew with such a force that Āyūn was about to be knocked down. But he did not seem to be impressed by this power, for he said, " It is a hot day and I am grateful to you for cooling my body with your soothing breath ".

The wind-god was very much embarrassed, and so was the rain-god. Now it was the turn of the fire-god. Before Āyūn could ask him to display his powers, he saw the eye of the fire-god growing redder and redder and turning like a piece of burning coal. Then it began to develop into an angry flame throwing off sparks. The fire-god also stuck out his tongue from his mouth, which appeared to be ablaze with a dire and violent flame. It was a ghastly sight indeed.

CC-0. Agamnigam Digital Presevation Foundation, Chandigarh

Āyūn was terrified, for he had seen nothing so terrible. The sparks of the flame were about to envelop Āyūn and burn him to ashes. But he appealed to the fire–god for mercy saying, " O god of Fire, spare my life. I don't want to see the real display of your powers. This is enough. Myself, my whole family and even our king shall worship you ".

It is said that from that day onward many people in Swāt began to worship fire as the symbol of the fire–god. The practice of fire–worship among people in certain areas of Swāt, so goes the story, continued till the advent of Islām.

This story was told by 'Abdullah Kākā of Baḥrein, who died " at the age of 100 years ".

CC-0. Agamnigam Digital Presevation Foundation, Chandigarh

20. A Fantastic Condition

Once upon a time, there was a Rāja of Swāt, Qatlān by name. He had a beautiful daughter named Jalparī. Many princes wanted her hand in marriage, but he used to turn down every one of them unless they fulfilled one important condition, and this it was: " Any one who wishes to marry my daughter, should present as a dowry one hundred camels loaded with gold ".

There was a young man who was deeply in love with the Rāja's daughter but he was too poor to fulfil this hard condition. His name was Spīnzar. For many years, Spīnzar tried his best to find some way by which he could win the Rāja's favour, but despite his endeavours, he failed.

One day, on his way from his village to another one, he heard a groaning voice – a voice which made it clear that somebody was in real pain.

He approached, and saw an old man with a snow-white beard lying face downwards on the ground. This old man had a strong will, and said to Spīnzar, "O young man, will you please fetch me some water as I am feeling very thirsty ". Spīnzar quickly went to a spring nearby, and brought drinking water. The old man drank it and said, " Is there anything I can do for you? " Spīnzar replied, " O aged one, what can you do for me! I am a helpless man, for even the most powerful man cannot help me ".

The old man said, " What is your difficulty, so that I may try to help you? "

Spīnzar then told him about his love affairs, and the condition thereof.

The old man gently held the young man's hand; he gave him a stone of red colour from his bag, and said to him, " Young man, this stone will help you to find a way to the mountain which is full of gold. The closer you get to the mountain, the greater will be the pull on the stone".

As soon as Spīnzar held the stone in his hand, he felt that the mountain of gold was pulling him towards the direction of its location. His happiness knew no bounds. He thanked the old man for his kindness, and started on his journey towards the mountain. The closer he came to the mountain, the greater was the pull on the stone. He walked and walked towards the mountain, each step bringing him closer and closer to his purpose. Soon he came right at the foot of the mountain – but he could see no gold. So he began to dig and dig. He went on digging for several days, but each day brought disappointment to him. All sorts of thoughts began to come to his mind. He thought, " Maybe I have come to the wrong mountain ".

However, after much digging and just when he was about to give up in despair, he felt something hard. He cleansed it, and it proved to be gold. Further digging brought out more and more of it. His heart was filled with great happiness. He then saw huge blocks of gold, enough for many camel loads, so he was overjoyed, and rushing to Rāja Qatlān, said to him, " I have brought with me the required camel loads of gold, and now seek your daughter in marriage ".

The Rāja was excited to see that Spīnzar had brought more gold than was requested. So according to his condition, he gave his daughter Jalparī to Spīnzar in marriage.

This story was told by 'Abdu'l-Maulā of Khwāza Khēla, who died at the age of 90 years.

CC-0. Agamnigam Digital Presevation Foundation, Chandigarh

21. The Magic Stone

It is said that many years ago a certain Jōgī from Swāt, named Barhāmī, went to Tibet in search of a magic stone. That stone was transparent and one could see future events in it. The most skilful magicians had tried to get this stone, but had failed. The owner of the stone was a beautiful Tibetan girl, named Rokhsāna, who was herself a great sorceress at that time. She had this stone tied to her long hair, and when she slept seven dragons used to keep guard over it. Many magicians, it is said, from far off countries, had tried to take the stone but they had lost their lives.

Rokhsāna had laid down a condition, that whoever was able to take possession of this stone, could have the right to marry her.

Barhāmī Jōgī had heard about this magic stone and the beautiful Rokhsāna, and was anxious to visit Tibet. So he started on his journey, carrying with him one very important book of Magic. This book contained many useful formulas for overcoming great straits.

When Barhāmī Jōgī reached Tibet, he began to look for the sorceress. He met a number of famous magicians there, who warned him that he should not undertake such a task, because many mighty magicians had already tried and failed. But Jōgī Barhāmī was determined to try his luck, although he too realized how perilous the situation was.

His book of Magic suggested to him that before he could undertake such a task, he must prepare himself for sleeping in the snow-covered mountains of Tibet for one year and also that he must have nothing to eat and drink.

So Barhāmī Jōgī followed this advice, stopped his heart from beating, and went into hibernation. For one long year he hibernated, and at the end of this period, he awoke. As soon as he opened his eyes he saw an old hermit, standing at his feet. The hermit said, "You have been successful in your first test. Now I give you this magic sword, and with this you will enter the cave of the sorceress. At the entrance you will find seven giants. You will have to slay them with this sword. How quickly you destroy them, will further depend upon your own magic powers. But if you use any other weapon, then you will meet with great difficulties, because out of each drop of blood will grow another giant and there will be no end to it, but with your failure". The hermit further said to him, " After you have slain the giants you will then see a huge boulder which is heavier than seven elephants. You will have to remove that boulder by your magic powers, and underneath it you will find a box which contains a white apparel. When you take the apparel, you will find further instructions on it ".

So Barhāmī Jōgī began his march towards the cave where the sorceress lived. There he found seven huge giants with mighty clubs in their hands. One of them turned to Barhāmī Jōgī and asked, " Are you another fool who has come to get the magic stone and marry Rokhsāna? "

CC-0. Agamnigam Digital Presevation Foundation, Chandigarh

The Jōgī said, " Yes, I am that madman ". He then pulled out his sword and began to strike the giant. As he struck blow after blow, fire began to come out of the sword, and within a short while all the seven giants lay on the ground.

The Jōgī then uttered some magic words after consulting his book, and the huge boulder rose off the ground.

He quickly opened the box underneath the boulder and found the white apparel. On it were written these words: " Anyone who wears this apparel becomes invisible. He may then safely enter Rokhsāna's bedchamber in the cave without being seen by the seven dragons ".

The Jōgī was overjoyed; he quickly put on the white apparel and entered the bedchamber. Rokhsāna was sleeping peacefully, while the dragons kept guard.

The Jōgī gently put his hand in her long hair, and opened the magic stone. He then gently stroked Rokhsāna's rosy cheeks and kissed her red lips.

Rokhsāna opened her dreamy eyes and said, " O, you are a mighty miracle worker. From now on, I am your wife ".

It is said that Rokhsāna and Jōgī Barhāmī sat in a golden palanquin which was carried by seven fairies and flew through the air towards Swāt. These fairies carried garlands with them. While they were flying over the Swāt valley, some flowers fell down from the garlands, and so it is believed that as a result of this, Swāt became a garden of flowers.

This story was told by Amīr Khān of Upper Swāt, who died at the age of 75 years.

CC-0. Agamnigam Digital Presevation Foundation, Chandigarh

22. The Gūrū

Once upon a time, so the story goes, there lived a wise Jōgī in Swāt named Rāmeshwar. He was always in search of wisdom and in this connection he travelled to many lands. Towards the end of his life, he decided to visit the King of China, Bālkā by name, whose capital was in Tibet. When the Jōgī Rāmeshwar reached the frontiers of Bālkā's Kingdom, he was arrested.

The Jōgī pleaded saying, " I am an innocent man ". But the guards paid no heed and dragged him in the presence of King Bālkā.

" Who are you? " thundered the King, " Have you come here to make troubles for me? Don't you know that we do not allow strangers to our land, because we have had bitter experiences in the past? "

" But I am an innocent man " begged the Jōgī, " I have come here only in search of wisdom. I don't want to overthrow your kingdom, I assure you ". " But if you are in search of wisdom " said the King, " then you must yourself be a wise man. And if you are a wise man, then you will answer my three questions, failing which you will be thrown in a dungeon where scorpions and dragons will destroy you ".

"The first question is this: 'How powerful am I?' The second question is this: 'How wise am I?' The third question is this: 'How fortunate am I?' "

The Jōgī closed his eyes for a moment and said, " Before I answer these questions, I would request you to answer three questions of mine. First question: 'How weak are you?' Second question: 'How foolish are you?' Third question: 'How unfortunate are you?' "

King Bālkā was completely puzzled. He asked his Grand Vizier and the wisest men of his court to answer these questions – but none dared tell him the answers.

After all endeavours had failed, king Bālkā turned to the Jōgī and said, " I failed to answer your questions, nor can the wisest men in my court answer them, and therefore I am left with no choice but to spare your life. However, for my own satisfaction, please tell me the answers to these vital questions ".

The Jōgī said, " As to your first question, O King, I must tell you that a truly powerful man does not boast of his powers. I do not boast of my powers, although I am more powerful than you. I have come from Swāt, the land of the mightiest magicians. Try and cut me down with your sword, but your sword will break because I command magic powers ".

" As to your second question, I say that your very desire of silencing somebody in search of wisdom is an act of great folly. Moreover, only a fool considers himself wise – while a wise man learns even from fools ".

" As to your third question, my reply is that you are the unluckiest man in your country. You are unlucky because you are burdened with worries and a worried man cannot be a lucky

CC-0. Agamnigam Digital Presevation Foundation, Chandigarh

man. Furthermore, when you seek advice from the wise men in your land, they do not tell you the bitter truth so as not to disappoint you. A king who is deprived of wisdom is surely an unlucky king ".

King Bālkā closed his eyes, folded his hands and in a hermit–like posture sat on his throne for some time. He then opened his eyes and gently said, " O wise Jōgī, from this day you shall be my Gūrū ".

This story was told by Muḥibbu'l–Ḥaqq Ṣāḥibu'l–Ḥaqq of Mingōra, aged 60 years.

CC-0. Agamnigam Digital Presevation Foundation, Chandigarh

23. The Evil Eye

Once upon a time there lived a Chieftain in the area of Swāt, named Armūz. He had a very beautiful daughter. Her name was Rohdāba. She was so beautiful that those who knew her compared her to the moon. One day a famous magician of that time – Ormaigh by name – told the Chieftain Armūz, " You must not allow your daughter to be seen in public because she may become the victim of somebody's evil eyes ". So the Chieftain had given instructions to his wife that she should always veil Rohdāba whenever she went out. Great precautions were always taken to guard her from such perils.

One day an old woman came to their house and she saw Rohdāba. She exclaimed, " She is not a human being but a fairy ". After uttering this sentence the woman fainted. The women of the house tried their best to revive her, but she had been so much struck by Rohdāba's beauty that by the evening she had died.

The following day at about the same time Rohdāba also fainted. No one was able to make her come to; many of the most famous physicians were consulted, but they were unable to revive her, and besides they could not find out the very reason for this condition. Rohdāba still remained unconscious. The Chieftain remembered the advice given to him by the magician Ormaigh. So he tried to trace his whereabouts. He was told that this magician lived in Mount Īlam[1] in a cave surrounded by dragons. And that the magician himself slept in a circle surrounded by fire. This magician Ormaigh was the only man capable of reviving those who had fallen victims to the evil eye.

For the Chieftain it was very difficult to enter the cave. So one afternoon, while he was resting, the magician Ormaigh appeared to him in his sleep, saying, " If you wish to revive your daughter, you should come to me. And as for the dragons, you should not fear them, for I have already instructed them about you ".

The Chieftain Armūz, on awakening, immediately set out towards the cave in Mount Īlam. As soon as he approached the cave, the doors opened by themselves. Inside the cave, he saw the magician Ormaigh, who was in a state of trance, surrounded by fire. Near him burnt some incense over a candle stand [2].

The Chieftain sat for quite some time outside the circle of fire, but one of the dragons said to him, " Why don't you cross the circle of fire? " The Chieftain replied, " But I will be burnt ".

The dragon said, " Why don't you accept my instructions, for I too am a magician, and this fire will not harm you. This is not an angry fire, but one that soothes those in pain and

---

[1] Fig. 55.

[2] Figs, 99-102.

CC-0. Agamnigam Digital Presevation Foundation, Chandigarh

trouble ". The Chieftain entered the circle and he felt a cooling and soothing effect. As he entered the arena, the magician awoke and said, " Welcome, my friend ".

The Chieftain then anxiously related to him the whole story about his daughter Rohdāba.

The magician Ormaigh took some leaves of a plant and threw them into the fire around him. They gave out a pleasant fragrance, and the magician said, " From this moment your daughter is healed. Whenever you want to protect her from anybody's evil eye, then you should throw some leaves of this plant into the fire ".

The Chieftain thanked the magician and began his return journey. When he reached home, he found that his daughter Rohdāba had recovered at about the same time that the magician Ormaigh had thrown the leaves into the fire (1).

This story was told by Rānṛīzai Malik of Bunir (Swāt), aged 70 years.

---

(1) It is interesting to note that even to this day the people of Swāt ward off the evil eye by burning the leaves of a plant into the fire, and that the local people call these leaves in Pakhtū *naẓar pāṇṛa*, which means, " leaves against the evil eye ".

CC-0. Agamnigam Digital Presevation Foundation, Chandigarh

24. The Big Dilemma

Many years ago there lived a Rāja in Swāt, whose name was Izar. He had been told by one of the magicians – named Hambal – that a son would be born to him, who would have a black scar over his back. This boy should be named Nawrōz, he would grow up to be a powerful ruler and his name would always be kept alive.

The Rāja had then nine daughters, and it became a source of great anxiety to him as to when this lucky boy would be born. But many years passed by, and still there was no male issue.

So the Rāja called the magician to his presence and asked him, " Why did your prophecy fail to come true? "

The Magician said, " O Rāja, I was afraid to tell you the real truth, but your Queen shall not bear you this son ".

The Rāja Izar was extremely fond of his wife, and he became very much worried about this matter. He called his Grand Vizier to discuss it over with him.

The Vizier said, " O Rāja, if you marry again, then your father–in–law will be greatly displeased, for at the time of your marriage it was clearly decided that you should not marry again, and that the first child, whether male or female, would be your successor to the throne. According to this agreement, your eldest daughter, Rīkhmīna, is your lawful successor ".

It had become a very complicated situation indeed for the Rāja, who spent a sleepless night. Thus, in the morning he called the magician Hambal to his presence, and told him all about this, asking his further advice. The magician said, " O Rāja, if you earnestly desire to have a great successor, then you must marry again. And as for the consequences, you should be prepared to face them, if you have confidence in yourself ".

The Rāja said to the magician, " I am now to ask you two questions: which girl should I marry, who would bear me a great successor? Or should I go on marrying one girl after another until the right one is found? "

The magician replied, " You shall have to undertake a journey to the area of Bunir, and there you will find a cave which is guarded by a ruthless dragon. You will have first to kill the dragon with your sword, and then you may enter the cave. Inside it, a new world will be revealed to you, and you will act according to the instructions you will receive. But slaying this dragon is not an ordinary thing. I shall give you a magic cap to wear, and then the dragon will be powerless to kill you ".

The Rāja set out on his journey to Bunir. He reached the cave, where he found a bloodthirsty dragon guarding it. He immediately took out his sword and slew this monster. Then he entered the cave, and inside he saw an old woman sitting near a fire and muttering some words of magic. The woman was surprised to see the Rāja inside the cave and asked him, " What brings you here? "

CC-0. Agamnigam Digital Presevation Foundation, Chandigarh

The Rāja said, " O woman, I have been directed to you by the magician Hambal, who told me you would be able to guide me in the matter of my marriage ". The woman said, " You should marry the daughter of one of your slaves, Kāmdār by name. And that girl will bear you a son who would be a great ruler ".

The Rāja said, " But my father-in-law is a very powerful man, being the Rāja of Amb, named Hamadād. He will marshal his troops and conquer my kingdom ".

The woman said, " Don't be afraid of his troops. If there is any trouble, you should rub this stone I give you, and immediately peace will prevail in the land of Swāt ".

After taking the stone, the Rāja hurriedly began his journey homeward and ordered that his slave Kāmdār be brought before him. The slave was shivering, expecting that trouble may befall him.

He was utterly amazed when the Rāja said, " O Kāmdār, I seek your daughter in marriage ". He was happy to consent, and the marriage was celebrated with much rejoicing.

Soon after the marriage, the Rāja of Amb was enraged and marshalled his army to march on Swāt. The Swāt army was trying to resist the attack of the enemies but everywhere it met with great difficulties. For the Rāja of Amb was supported by a mighty magician who was helping his army through his magic powers. Meanwhile, when defeat became almost certain, the Rāja of Swāt remembered the stone and rubbed it, and lo, within a few moments, the Rāja of Amb Hamadād and all his armies were turned into stones.

It is said that afterwards Rāja Izar had a son with a black scar over his back. He was named Nawrōz, and according to the prophecy of the magician Hambal, he became a great ruler and his empire extended even beyond the Indus.

This story was told by 'Abdu'r-Razzāq of Mingōra, aged 60 years.

CC-0. Agamnigam Digital Presevation Foundation, Chandigarh

25. A Terrible Punishment

Once upon a time there was a Rāja of Swāt named Lāldād. His marriage with the beautiful daughter of the Rāja of Peshawar, Mahādēv by name, was about to be celebrated. Unfortunately, Rāja Lāldād was called away by the gods, due to the mistake of the record keepers of the other world. After many years, when the record keepers of the other world checked their books, they found out that the wrong Rāja had been summoned. So they found themselves in a quandary. It was decided that Rāja Lāldād should be sent back to earth. But Rāja Lāldād said, " If you send me back, then I must be made a Rāja again ".

The gods of the other world said, " We shall surely give you back your earthly form, but you shall not be reborn as the Rāja of Swāt because now another Rāja, Āmlū, rules there ". But Rāja Lāldād said, " O gods, be merciful and give me back my throne ". So the gods appeared to Rāja Āmlū in a dream, and told him to protect a certain child who would be born with one mole on his right cheek and one on his left. The gods said, " This would be the reincarnation of Rāja Lāldād, who would eventually be a Rāja of Swāt in your place ".

When Rāja Āmlū awoke in the morning he ordered that the whole country should be searched for the baby expected to have been born in his kingdom. The Rāja gave the description of the baby, as seen in his dream. News was brought to him about the birth of the child. The Rāja asked his soldiers that the child be brought before him. When the baby was brought, the Rāja ordered to put him to death, and so it was done.

This greatly angered the gods, who brought about terrible earthquakes and floods in Swāt, so that the people together with Āmlū Rāja vanished in the earth.

It is said that because of this inhuman act of Rāja Āmlū the gods used in old times to cause periodic earthquakes and floods in Swāt.

This story was told by Sayyid Mashāl of Kānjō, Swāt, aged 70 years.

CC-0. Agamnigam Digital Presevation Foundation, Chandigarh

26. A Legend about Nāzakai Bābā

In old times there was a saint known as Nāzakai Bābā [1]. He lived in a place called Nāzakai. His real name was Sayyid Nāzakai Maryam Bābā and probably the place where he lived came to be known after his name as " Nāzakai "[2].

It is said in the legend that Bābā Ṣāḥib had his fields at Nāzakai, his native place. But there was no water available to irrigate his fields. It was a difficult task to dig a water-way too. But water was very important for growth of the crops. And so the farmers of Nāzakai Bābā started digging a water-way in order to have the water as required for the crops. While digging they came across a huge stone in the way and hence the completion of the water-way seemed to be almost impossible.

The farmers were disappointed and came to Nāzakai Bābā and told their difficulty to him. Bābā Ṣāḥib consoled the farmers and said to them, " Don't get disheartened, God the Almighty will end it well ".

Bābā Ṣāḥib, so goes the legend, called upon the Jins in the evening and commanded them to make a hole in the stone as to get a way for passing water to the fields. In obedience to the instructions of Bābā Ṣāḥib, the Jins holed the stone in the same night and let the way free for water to the fields.

In the following morning when the farmers came to the spot for resuming their work they were surprised to find the stone already holed and the water-flow in the fields.

The fields, the water-way and the huge stone, now fragmentary, exist even now as a living memory to this event of the past.

The story was told by Shēr Ḥasan of village Nuṣrat, Swāt, aged 90 years.

---

[1] Figs. 63, 64.

[2] This place lies to the North of the village Nuṣrat (figs. 56, 58) which is at a distance of about 2 miles from Dēvlai road side, in the area of Nēkpaikhēl, Swāt. The *ziyārat* of Nāzakai Bābā (figs. 57, 59-62) is situated at a small distance to the west of Nuṣrat village and people who are victims of Jins are brought from far off villages to his *ziyārat* to this day, where they are believed to get cured from the evil effects.

CC-0. Agamnigam Digital Presevation Foundation, Chandigarh

CC-0. Agamnigam Digital Presevation Foundation, Chandigarh

INDEX

Numbers in italics refer to tales.

'Abdullah Kākā, narrator of tale *19*: p. 30.
'Abdu'l-Maulā, narrator of tale *20*: p. 31.
'Abdu'r-Raḥīm Khān: *4*, pp. 6, 7.
'Abdu'r-Razzāq, narrator of tale *24*: p. 39.
Afghanistan: *2*, p. 3 n. 1; *5*, p. 8.
Aḥmad 'Alī, narrator of tale *16*: p. 25.
Ākhund Darveza Bābā, saint, disciple of Pīr Bābā: *3*, p. 5.
Amb, region: *24*, p. 39.
Amīr Khān, narrator of tale *21*: p. 33.
Amīr Myān, narrator of tales *2* and *3*: pp. 4, 5.
Āmlū, Rāja of Swāt: *25*, p. 40.
Apalāla: p. xi.
Arjmand Ḥujra, at Qambar: *6*, p. 11.
Armūz, chieftain: *23*, p. 36.
'Arshu'llāh, narrator of tale *17*: p. 26.
Āshāṛī, village (Swāt): *9*, p. 14.
Āthim Khān, chieftain of Kālā Khēl, Bunīr: *9*, p. 14.
Attock, town: *1*, p. 2 and n. 2.
Āyūn, farmer: *19*, pp. 29, 30.

Baḥrein, village (Swāt Kōhistān): *13*, p. 19; *17*, p. 26; *18*, p. 28; *19*, p. 30.
—, brigde of: *17*, p. 26.
Bājauṛai, narrator of tale *10*: p. 16.
Bakhtmand, son of the Rāja of Lower Swāt: *14*, pp. 20, 21.
Bālkā, king of China: *22*, pp. 34, 35.
Barhāmī, Jōgī: *21*, pp. 32, 33.
Barīkōṭ, *Tehsil*: *4*, p. 6; *see also* Bir-Kōṭ.
Bēram Khān, narrator of tale *14*: p. 21.
Bēw: *13*, p. 19.
Bhīma, vizier of Nīm-jān: *14*, p. 20.
Bir-Kōṭ, village (Swāt): *9*, p. 14; *16*, p. 24.
Buddha: p. xi.
Bunīr, region: *2*, p. 3 n. 1, p. 4 n. 1; *3*, p. 5; *9*, p. 14; *23*, p. 37; *24*, p. 38.

cap, magic: *24*, p. 38.
Chēl, village: *11*, p. 17.
China: p. xv; *22*, p. 34.
Crusaders: *see* Ghāzī.

ḍākinīs: p. xi.
Dangrām, village: *6*, p. 10; *7*, p. 12; *16*, p. 25.
Dēvlai, village: *26*, p. 41 n. 2.
Dīr, region: *15*, p. 22.
dragons: *22*, p. 34; *23*, p. 36; *24*, p. 38.
—, seven: *21*, pp. 32, 33.

evil eye: *23*, pp. 36, 37 and n. 1.

Faizan, poet of Swāt: p. xv.
faqīr: *2*, p. 3.
Fāṭihpur, village: *8*, p. 13.
Fire-god: *19*, pp. 29, 30.
fire-worship: p. xi; *19*, p. 30.

Ganājīr, village: *12*, p. 18.
Ganājīr Bābā, saint: *12*, p. 18.
Gāshkōr, village: *10*, p. 16.
Gaṭai Vālā Pīr, narrator of tale *8*: p. 13.
Ghāzī: *5*, pp. 8, 9.
ghost: *17*, p. 26.
Ghulām Rabbānī, Qāẓī, narrator of tale *4*: p. 7.

CC-0. Agamnigam Digital Presevation Foundation, Chandigarh

giant: *19*, p. 29; *21*, pp. 32, 33.
Girā, Rāja: p. xi; *5*, pp. 8, 9.
girls, seven: *18*, p. 28.
Gōgdara, village: *5*, p. 9; *6*, pp. 10, 11.
Guligrām, village: *2*, p. 4; *3*, p. 5.
Gulnāz, girl: *13*, p. 19.
Gūrū: *22*, pp. 34, 35.

Hamadād, Rāja of Amb: *24*, p. 39.
Hambal, magician: *24*, pp. 38, 39.
Hamdam, man: *1*, pp. 1, 2.
Ḥaẓrat 'Abdu'l Ghafūr, saint (cf. Sayyidu Bāba): *1*, p. 1.
Ḥaẓrat Pīr Bābā, saint (cf. Pīr Bābā): *2*, p. 3 n. 1.
hermit: *14*, p. 20; *15*, p. 22; *21*, p. 32.
— of Ūshō, *see* Malang of Ūshō.
hibernation: *21*, p. 32.
Hindus: *5*, p. 9.
Holy Prophet: *5*, p. 8.
ḥujra: *1*, p. 1 and n. 1; *6*, p. 11.
Hurmuz, man, bodyguard of Jān-fishān Khān: p. xv; *10*, p. 15.

Īlam, Mount: *23*, p. 36.
Inayat-ur-Rahman: pp. xi, xiii.
India: *2*, p. 3; *5*, p. 8.
Indus, river: *1*, p. 2; *24*, p. 39.
Inżar Gul, narrator of tale *13*: p. 19.
Islām: *5*, p. 8; *15*, p. 23; *19*, p. 30.
Islām Khān, narrator of tale *7*: p. 12.
Italian Archaeological Mission: p. xiii.
Izar, Rāja: *24*, pp. 38, 39.

Jalparī, daughter of Qatlān: *20*, p. 31.
Jāmbīl, village: *7*, p. 12.
Jān-fishān Khān, chieftain of some Nēkpaikhēl villages: *10*, pp. 15, 16.
Jawāṛai, Mount: *2*, p. 4.
Jins: p. xi; *4*, p. 6 n. 1; *6*, pp. 10, 11; *7*, p. 12; *8*, p. 13; *9*, p. 14; *12*, p. 18; *26*, p. 41 and n. 2.

kabāb, meat: *6*, p. 10.
kākōna, bread: *15*, p. 22.
Kālā Khēl (Bunir): *9*, p. 14.
Kālām, village: *13*, p. 19.
Kamāl, man, brother of Mashāl: *18*, pp. 27, 28.
Kāmdār, slave: *24*, p. 39.
Kandar, man: *5*, pp. 8, 9.
Kānjō, village (Swāt): *25*, p. 40.
Khan, Dr F.A., S.I., T.Pk: pp. xi, xv.
Khurshid Bānū, daughter of Nim-jān: *14*, p. 20.
Khwāza Khēla, village: *20*, p. 31.
Kōhistān: *11*, p. 17; *15*, p. 23; *17*, p. 26.
Kōhistāni, people: *15*, p. 23.
Kokārai, village: *7*, p. 12.
Kupal, goddess: *16*, pp. 24, 25.
Kūwān, village (Dīr): *15*, p. 22.

Lāldād, Rāja of Swāt: *25*, p. 40.

magicians: *22*, p. 34.
Mahādēv, Rāja of Peshawar: *25*, p. 40.
Maḥmūd of Ghaznī: *5*, pp. 8, 9.
Makān Bāgh, village: *5*, p. 9; *6*, p. 11; *7*, p. 12.
Malāl Bāzdā, narrator of tale *1*: p. 2.
Malang of Ūshō, narrator of tale *15*: pp. 22, 23.
Malēzai, area (Dīr): *15*, p. 22.
Mashāl, man, brother of Kamāl: *18*, pp. 27, 28.
Mashāl, Sayyid, narrator of tale *25*: p. 40.
Mehr Dil Khān: *8*, p. 13.
mills, near Bēw: *13*, p. 19.
Mingōra, town: *1*, p. 2; *4*, p. 7; *6*, pp. 10, 11; *7*, p. 12; *12*, p. 18; *22*, p. 35; *24*, p. 39.
Muḥibbu'l-Ḥaqq Ṣāḥibu'l-Ḥaqq, narrator of tale *22*: p. 35.
Mullā, narrator of tale *9*: p. 14.
Munjā Dehvi, daughter of Rāja Girā: *5*, pp. 8, 9.
Myān Afżal Bābā, saint, grandson of Pīr Bābā: *2*, p. 3 and n. 1, p. 4.
Myān Muḥammad, narrator of tale *12*: p. 18.

Nāṣir Malik, narrator of tale *11*: p. 17.
Nawrōz, boy, son of Izar: p. xv; *24*, pp. 38, 39.
Nāzakai, place: *26*, p. 41.
Nāzakai Bābā, saint (Sayyid Nāzakai Maryam Bābā): *26*, p. 41 n. 2.

CC-0. Agamnigam Digital Presevation Foundation, Chandigarh

nażar pāṇṛa, "leaves against the evil eye", plant: *23*, p. 37 n. 1.
Nēkpaikhēl, area: *10*, p. 25; *26*, p. 41 n. 2.
Nīm-jān, Rāja of Upper Swāt: *14*, p. 21.
Nuṣrat, village (Swāt): *26*, p. 41 n. 2.

Ormaigh, magician: p. xv; *23*, pp. 36, 37.

Padmānī, Jōgī: *16*, p. 24.
Padmasambhava: p. xi.
Pakistan: pp. xi, xiii.
Pār Ṛai, village (Swāt): *4*, p. 6.
Pāsanai Bābā: *2*, p. 4.
Peshawar, Rāja of: *25*, p. 40.
Pīr Bābā Ṣāḥib, saint (Pīr Bābā): p. xv; *2*, pp. 3, 4 n. 1; *3*, p. 5.
Pīr Khushḥāl Ghāzī, Commander in Chief of Sulṭān Maḥmūd's army: p. xv; *5*, pp. 8, 9.
pishqūza, dagger: *15*, p. 22.
Pakhtūns, people: *9*, p. 14.
python: *16*, p. 24.

Qādir Ghākhai, mountain pathway: *15*, p. 22.
Qambar, village: *6*, p. 11.
Qatlān, Rāja of Swāt: *20*, p. 31.

Raḥīmābād, village (old Sarkanai): *6*, p. 10.
Raḥmatu'llāh, Ustād, Pakhtū Poet, narrator of tales *5* and *6*: pp. 9, 10, 11.
Rain-god: *19*, p. 29.
Rāja Gīrā, *see* Gīrā, Rāja.
Rāmeshwar, Jōgī: *22*, p. 34.
Rānṛīzai Malik, narrator of tale *23*: p. 37.
record keepers of the other world: *25*, p. 40.
Rikhmīna, daughter of Izar: *24*, p. 38.
Rohdāba, daughter of Armūz: p. xv; *23*, pp. 36, 37.
Rokhsāna, Tibetan girl: *21*, pp. 32, 33.

Ṣāḥib Bābā, saint (Sayyidu Bābā): *2*, p. 4; *4*, p. 6.
Ṣāḥib Gul Malik, narrator of tale *18*: p. 28.
Sarafrāz Khān: *7*, p. 12.
Sarkanai, village (now Raḥīmābād): *6*, p. 10.
Satan: *1*, p. 2.
Sayyid Nāzakai Maryam Bābā, saint (Nāzakai Bābā): *26*, p. 41.
Sayyidu Bābā, saint (Ṣāḥib Bābā): p. xiii; p. xv; *1*, pp. 1, 2; *2*, p. 4; *4*, p. 6.
Sayyidu Sharīf, town (Swāt): p. xv; *1*, pp. 1, 2; *2*, p. 4.
Sehwān Sharīf, town (Sind): *1*, p. 2.
Shāh Dhērī, village: *8*, p. 13.
Shahbāz Qalandar, saint: *1*, p. 2.
Shāmadār, merchant: *11*, p. 17.
Shamozai, area: *4*, p. 6.
Shāsha Balā: *4*, p. 6 n. 1; *15*, p. 22.
Shēr Ḥasan, narrator of tale *26*: p. 41.
Sind, region: *1*, p. 2.
sorcerer: *11*, p. 17.
sorceress: *10*, p. 15; *21*, p. 32.
Spīnzar, man: *20*, p. 31.
stone, magic: *21*, p. 32.
Sunai Malik, wrestler: *13*, p. 19.
Swāt (region): pp. xi, xv; *1*, p. 1; *2*, p. 4; *9*, p. 14; *10*, p. 15; *15*, p. 22; *19*, p. 30; *20*, p. 31; *21*, pp. 32, 33; *22*, p. 34; *23*, p. 36; *24*, pp. 38, 39; *25*, p. 40; and *passim*.
— Army: *24*, p. 39.
— Kōhistān: *5*, p. 9; *13*, p. 19; *15*, pp. 22, 23; *17*, p. 26.
—, Lower: *14*, p. 20.
—, —, Rāja of: *14*, p. 20.
—, people of: *16*, p. 24; *23*, p. 37.
— River: *5*, p. 8; *6*, p. 11; *10*, p. 15.
— —, dam on: *16*, p. 24.
—, Upper: *11*, p. 17; *14*, p. 20; *21*, p. 33.
—, —, Rāja of: *14*, p. 20.
—, Upper and Lower: *14*, p. 21.
—, —, Rāja of: *14*, p. 21.
— Valley, *21*, p. 33.
— — Southern: *5*, p. 8.
sword, magic: *21*, p. 32.

Tibet: p. xv; *21*, p. 32; *22*, p. 34.
Tōrewāl, village: *17*, p. 26.
Ṭoṭī, man: *6*, pp. 10, 11.
Tucci, Prof. G.: pp. xiii, xv.

CC-0. Agamnigam Digital Presevation Foundation, Chandigarh

Uḍḍiyāna: p. xi.
Uḍigrām, castle of: p. xi; *5*, p. 8.
Upāla, Rāja: *16*, p. 24.
Ūshō, village (Kōhistān): *15*, pp. 22, 23.

Vizier: *14*, p. 20; *16*, p. 24.
—, Grand: *22*, p. 34; *24*, p. 38.

Wind-god: *19*, p. 29.
witch: *11*, p. 17.

Yakṣas: p. xi.

Zāṛa Kalai, village: *14*, p. 21.
ziyārat, funerary monument: *26*, p. 41 n. 2.

CC-0. Agamnigam Digital Presevation Foundation, Chandigarh

LIST OF ILLUSTRATIONS

Photographs are by Miss F. Bonardi (FB), Prof. U. Scerrato (US), Dr G. Stacul (GS), Dr M. Taddei (MT) and Mr A. Vallazza (AV). They are filed in the archives of the National Museum of Oriental Art, Rome. The sketch map was drawn by Mr M. Fiorentini.

Pl. I

Fig. 1 – Sayyidu Sharīf. The mosque of Sayyidu Bābā on the left, Mingōra in the background (1967).
Neg. Nos. Dep. R 4922/8–9 (FB)

Pl. II

Fig. 2 – Sayyidu Sharīf. The *ziyārat* of Sayyidu Bābā in the court of the mosque (1967).
Neg. No. Dep. R 4709/12 (MT)

Pl. III

Fig. 3 – Sayyidu Sharīf. Mosque and *ziyārat* of Sayyidu Bābā (1967).
Neg. No. Dep. R 4806/9 (FB)

Pl. IV

Fig. 4 – Sayyidu Sharīf. Mosque of Sayyidu Bābā (1967).
Neg. No. Dep. R 4709/11 (MT)

Fig. 5 – Sayyidu Sharīf. *Ziyārat* of Sayyidu Bābā (1967).
Neg. No. Dep. R 4689/3 (MT)

Pl. V

Fig. 6 – Sayyidu Sharīf. Mosque of Sayyidu Bābā (1967).
Neg. No. Dep. R 4924/7 (FB)

Fig. 7 – Sayyidu Sharīf. Mosque and *ziyārat* of Sayyidu Bābā (1967).
Neg. No. Dep. R 4919/12 (FB)

Pl. VI

Fig. 8 – Sayyidu Sharīf. Door of the *ziyārat* of Sayyidu Bābā (1967).
Neg. No. Dep. R 4919/5 (FB)

Fig. 9 – Sayyidu Sharīf. Reading the Holy Books in the mosque of Sayyidu Bābā (1967).
Neg. No. Dep. R 4921/3 (FB)

Pl. VII

Fig. 10 – Sayyidu Sharīf. The *qibla* side of an old mosque, with wooden pillars and capitals (1959).
Neg. No. Dep. R 41/1 (US)

Fig. 11 – Khwāza Khēla. A *ḥujra* (1960).
Neg. No. Dep. L 713/26 (MT)

CC-0. Agamnigam Digital Presevation Foundation, Chandigarh

Pl. VIII

Fig. 12 – Pācha. Banner with the name of Pīr Bābā preserved in the *ziyārat* of Pīr Bābā (1967).
Neg. No. Dep. R 4689/11 (MT)

Fig. 13 – Pācha. Hotels on the way to the mosque and *ziyārat* of Pīr Bābā; domes and minaret of the mosque in the background (1967).
Neg. No. Dep. R 4688/9 (MT)

Pl. IX

Fig. 14 – Pācha. Minaret of the mosque of Pīr Bābā (1967).
Neg. No. Dep. R 4688/7 (MT)

Fig. 15 – Pācha. Mosque of Pīr Bābā (1967).
Neg. No. Dep. R 4692/1 (MT)

Pl. X

Fig. 16 – Pācha. Gate of the mosque of Pīr Bābā (1967).
Neg. No. Dep. R 4688/5 (MT)

Pl. XI

Fig. 17 – Pācha. *Ziyārat* of Pīr Bābā (1967).
Neg. No. Dep. R 4689/4 (MT)

Pl. XII

Fig. 18 – Pācha. *Ziyārat* of Pīr Bābā (1967).
Neg. No. Dep. R 4689/7 (MT)

Fig. 19 – Pācha. Grave of Pīr Bābā (1967).
Neg. No. Dep. R 4689/9 (MT)

Pl. XIII

Fig. 20 – Pācha. *Ziyārat* of Pīr Bābā (1967).
Neg. No. Dep. R 4689/12 (MT)

Fig. 21 – Pācha. Book-shelves in the *ziyārat* of Pīr Bābā (1967).
Neg. No. Dep. R 4689/5 (MT)

Pl. XIV

Fig. 22 – Pār Ṛai (1967).
Neg. No. Dep. R 4932/8 (FB)

Fig. 23 – Pār Ṛai (1960).
Neg. No. Dep. L 732/17 (MT)

Pl. XV

Fig. 24 – Uḍīgrām. Rāja Gīrā (1958).
Neg. Nos. Dep. CS. R 6110/10–11 (FB)

Pl. XVI

Fig. 25 – Uḍīgrām. *Ziyārat* of the head of Pīr Khushḥāl Ghāzī (Jan. 1967).
Neg. No. Dep. R 4690/7 (MT)

Pl. XVII

Fig. 26 – Uḍīgrām. Grave of the head of Pīr Khushḥāl Ghāzī (Jan. 1967).
Neg. No. Dep. R 4690/8 (MT)

Pl. XVIII

Fig. 27 – Uḍīgrām. Grave of the head of Pīr Khushḥāl Ghāzī (Nov. 1967).
Neg. No. Dep. R 4925/3 (FB)

Fig. 28 – Uḍīgrām. Grave of the head of Pīr Khushḥāl Ghāzī (Nov. 1967).
Neg. No. Dep. R 4925/10 (FB)

Pl. XIX

Fig. 29 – Uḍīgrām. *Ziyārat* of Pīr Khushḥāl Ghāzī (Jan. 1967).
Neg. No. Dep. R 4690/6 (MT)

Fig. 30 – Uḍīgrām. *Ziyārat* of Pīr Khushḥāl Ghāzī (Nov. 1967).
Neg. No. Dep. R 4928/2 (FB)

CC-0. Agamnigam Digital Presevation Foundation, Chandigarh

Pl. XX

Fig. 31 – Uḍīgrām. Grave of Pīr Khushḥāl Ghāzī; at the bottom left, the grave of the Ghāzī's dog, or "companion" (*malgarai*) is visible (Nov. 1967).
Neg. No. Dep. R 4926/11 (FB)

Fig. 32 – Uḍīgrām. Grave of Pīr Khushḥāl Ghāzī (Nov. 1967).
Neg. No. Dep. R 4926/12 (FB)

Pl. XXI

Fig. 33 – Uḍīgrām. *Ziyārat* of Pīr Khushḥāl Ghāzī (Jan. 1967).
Neg. No. Dep. R 4690/4 (MT)

Fig. 34 – Uḍīgrām. *Ziyārat* of Pīr Khushḥāl Ghāzī (Nov. 1967).
Neg. No. Dep. R 4918/12 (FB)

Pl. XXII

Fig. 35 – Uḍīgrām. *Ziyārat* of Pīr Khushḥāl Ghāzī (Nov. 1967).
Neg. No. Dep. R 4926/7 (FB)

Fig. 36 – Uḍīgrām. Offerings in the *ziyārat* of Pīr Khushḥāl Ghāzī (Nov. 1967).
Neg. No. Dep. R 4926/3 (FB)

Pl. XXIII

Fig. 37 – Uḍīgrām. A carved door in the *ziyārat* of Pīr Khushḥāl Ghāzī (Nov. 1967).
Neg. No. Dep. R 4918/8 (FB)

Fig. 38 – Uḍīgrām. A detail of the door in fig. 37 (Nov. 1967).
Neg. No. Dep. R 4918/7 (FB)

Pl. XXIV

Fig. 39 – Dangrām. The Jāmbīl Valley on the left; the Mingōra–Jāmbīl road in the middle (1967).
Neg. No. Dep. R 4930/8–11 (FB)

Pl. XXV

Fig. 40 – Mingōra and its outskirts: a general view from Kāṭelai showing the confluence of the Sayyidu (on the right) and Jāmbīl Valleys into the Swāt Valley (on the left) (1967).
Neg. Nos. Dep. R 4938/5–12 (FB)

Pl. XXVI

Fig. 41 – Mingōra and the Sayyidu Valley; the Swāt Valley on the right, the Sayyidu Valley on the left (1967).
Neg. Nos. Dep. R 4933/5–8 (FB)

Pl. XXVII

Fig. 42 – Mingōra. Preparing *kabāb* in the bazaar (1967).
Neg. No. Dep. R 4927/6 (FB)

Fig. 43 – Mingōra. A potter's shop (1964).
Neg. No. Dep. R 4791/9 (FB)

Pl. XXVIII

Fig. 44 – Gōgdara (1959).
Neg. No. Dep. L 9/23 (MT)

Fig. 45 – Kokārai (1967).
Neg. No. Dep. R 4931/4 (FB)

Pl. XXIX

Fig. 46 – Barīkōṭ (1967).
Neg. No. Dep. R 4688/12 (MT)

CC-0. Agamnigam Digital Presevation Foundation, Chandigarh

Pl. XXX
Fig. 47 – Baḥrein (1959).
Neg. No. Dep. L 10/27 (MT)
Fig. 48 – Baḥrein. Bridge on the Swāt River (1960).
Neg. No. Dep. L 455/32 (MT)

Pl. XXXI
Fig. 49 – Baḥrein. (1960).
Neg. No. Dep. R 4804/9 (FB)
Fig. 50 – Baḥrein. Waiting for the truck at the toll-bar (1964).
Neg. No. Dep. R 4803/2 (FB)

Pl. XXXII
Fig. 51 – Kālām. A *ziyārat* (1963).
Neg. No. Dep. CS. R 2816/3 (FB)
Fig. 52 – Kālām. A *ziyārat* (1963).
Neg. No. Dep. CS. R 2808/5 (FB)

Pl. XXXIII
Fig. 53 – Kālām. The mosque (1959).
Neg. No. Dep. L 44/10 (US)

Pl. XXXIV
Fig. 54 – Kālām. Mount Mankyal in the background (AV).
Neg. No. Dep. L 4332/26
Fig. 55 – Mount Īlam, seen from Bunir (1967).
Neg. No. Dep. CS. R 4845/3 (GS)

Pl. XXXV
Fig. 56 – Nuşrat (1967).
Neg. No. Dep. R 4690/11 (MT)
Fig. 57 – The wood of Nāzakai Bābā seen from Nuşrat (1967).
Neg. No. Dep. R 4693/12 (MT)

Pl. XXXVI
Fig. 58 – Nuşrat. A *ḥujra* (1967).
Neg. No. Dep. R 4693/9 (MT)

Pl. XXXVII
Fig. 59 – *Ziyārat* of Nāzakai Bābā, near Nuşrat (1967).
Neg. No. Dep. R 4693/6 (MT)
Fig. 60 – *Ziyārat* of Nāzakai Bābā, near Nuşrat (1967).
Neg. No. Dep. R 4693/7 (MT)

Pl. XXXVIII
Fig. 61 – *Ziyārat* of Nāzakai Bābā, near Nuşrat (1967).
Neg. No. Dep. R 4934/8 (FB)
Fig. 62 – The grave of Nāzakai Bābā, near Nuşrat, and its keeper (*manjawar*) (1967).
Neg. No. Dep. R 4693/4 (MT)

Pl. XXXIX
Figs. 63, 64 – Paper manuscript containing the pedigree of Nāzakai Bābā; its owner is a descendant of the Saint who lives at Nuşrat (1967).
Neg. Nos. Dep. R 4709/4–5 (MT)

Pl. XL
Fig. 65 – Tōkar-dara (Najīgrām), near Barīkōṭ (1960).
Neg. No. Dep. L 710/2 (MT)

CC-0. Agamnigam Digital Presevation Foundation, Chandigarh

Pl. XLI

Fig. 66 – A village in Bunir (1960).
Neg. No. Dep. L 720/43 (MT)

Fig. 67 – Najīgrām, near Barīkōṭ (1960).
Neg. No. Dep. L 710/25 (MT)

Pl. XLII

Fig. 68 – The valley of Bunir seen from the Karākar Pass road (1960).
Neg. No. Dep. L 720/25 (MT)

Fig. 69 – The valley of the Gorband, in the Indus Kōhistān (1966).
Neg. No. Dep. CS. R 3609/9 (GS)

Pl. XLIII

Fig. 70 – Durushkhēla, in Upper Swāt (1967).
Neg. No. Dep. R 4685/8 (MT)

Pl. XLIV

Fig. 71 – Madyan. Shops and houses (1959).
Neg. No. Dep. R 40/8 (US)

Fig. 72 – Madyan. A house (1959).
Neg. No. Dep. L 10/23 (MT)

Pl. XLV

Fig. 73 – Madyan. Wooden roof and pillar in the mosque (1959).
Neg. No. Dep. R 38/3 (US)

Fig. 74 – Khwāza Khēla. Wooden decoration of a mosque (1961).
Neg. No. Dep. L 737/42 (MT)

Pl. XLVI

Fig. 75 – Durushkhēla (Upper Swāt). A mosque (1967).
Neg. No. Dep. R 4686/10 (MT)

Fig. 76 – Durushkhēla (Upper Swāt). *Miḥrāb* and *minbar* of the mosque of fig. 75; the door on the right leads into the winter mosque (1967).
Neg. No. Dep. R 4686/9 (MT)

Pl. XLVII

Fig. 77 – Uḍīgrām. A grave near the *ziyārat* of Pīr Khushḥāl Ghāzī, decorated with flags (1967).
Neg. No. Dep. R 4928/3 (FB)

Fig. 78 – A grave in the wood of Nāzakai Bābā, near Nuṣrat, covered with pot sherds (1967).
Neg. No. Dep. R 4937/1 (FB)

Pl. XLVIII

Fig. 79 – Madyan. A cemetery with grave markers of wood and carved schist (1959).
Neg. No. Dep. L 1/27 (MT)

Fig. 80 – Kōṭanai (near Chārbāgh). Graves decorated with white pebbles and wooden markers (1959).
Neg. No. Dep. L 47/10 (US)

Pl. XLIX

Fig. 81 – Barīkōṭ. A grave (1959).
Neg. No. Dep. L 47/31 (US)

Fig. 82 – Kōṭanai (near Chārbāgh). A grave with carved stone markers (1960).
Neg. No. Dep. L 713/15 (MT)

CC-0. Agamnigam Digital Presevation Foundation, Chandigarh

Pl. L
Fig. 83 – Hāji Bābā (Mingōra). A carved grave marker (1959).
Neg. No. Dep. L 5/5 (MT)
Fig. 84 – Kōṭanai (near Chārbāgh). Two wooden grave markers (1959).
Neg. No. Dep. L 47/8 (US)

Pl. LI
Fig. 85 – Durūshkhēla (Upper Swāt). A wooden door, now in the Swat Museum (1967).
Neg. No. Dep. R 4686/6 (MT)

Pl. LII
Fig. 86 – Baḥrein. A wooden window (1960).
Neg. No. Dep. L 731/44 (MT)
Fig. 87 – A wooden window (*tambagai*) from Baḥrein, now in the Swat Museum.
Neg. No. Dep. R 4731/9 (MT)

Pl. LIII
Figs. 88, 89 – A chair (*takya katkai*) from Durushkhēla, now in the Swat Museum.
Neg. Nos. Dep. R 4721/2, 1 (MT)

Pl. LIV
Figs. 90, 91 – A chair (*takya katkai*) from Durushkhēla, now in the Swat Museum.
Neg. Nos. Dep. R 4728/10, 9 (MT)

Pl. LV
Figs. 92, 93 – A chair (*takya katkai*) from Durushkhēla, now in the Swat Museum.
Neg. Nos. Dep. R 4721/10, 9 (MT)

Pl. LVI
Fig. 94 – A chair (*takya katkai*) from Durushkhēla, now in the Swat Museum.
Neg. No. Dep. R 4729/10 (MT)
Fig. 95 – A prayer seat (*takhta pōsh*) from Baḥrein, now in the Swat Museum.
Neg. No. Dep. R 4727/10 (MT)

Pl. LVII
Fig. 96 – A cupboard (*taunṛai*) from Baḥrein, now in the Swat Museum.
Neg. No. Dep. R 4727/3 (MT)
Fig. 97 – A cupboard (*taunṛai*) from Baḥrein, now in the Swat Museum.
Neg. No. Dep. R 4727/12 (MT)

Pl. LVIII
Fig. 98 – A fire-place (*naghaṛai*) at Baḥrein (1964).
Neg. No. Dep. L 4807/33 (FB)
Fig. 99 – A lamp-stand (*wor balawaṭ*) from Baḥrein, now in the Swat Museum.
Neg. No. Dep. R 4722/7 (MT)

Pl. LIX
Figs. 100, 101 – Two lamp-stands (*wor balawaṭ*) from Baḥrein, now in the Swat Museum.
Neg. Nos. Dep. R 4722/9, 11 (MT)

Pl. LX
Fig. 102 – A lamp-stand (*wor balawaṭ*) from Baḥrein, now in the Swat Museum.
Neg. No. Dep. R 4722/10 (MT)

CC-0. Agamnigam Digital Presevation Foundation, Chandigarh

PLATES

The photographs reproduced in the plates have been chosen in order to illustrate the sites mentioned in the text as well as to give the reader an idea of some aspects of Swāt folk-architecture and handicrafts.

CC-0. Agamnigam Digital Presevation Foundation, Chandigarh

CC-0. Agamnigam Digital Presevation Foundation, Chandigarh

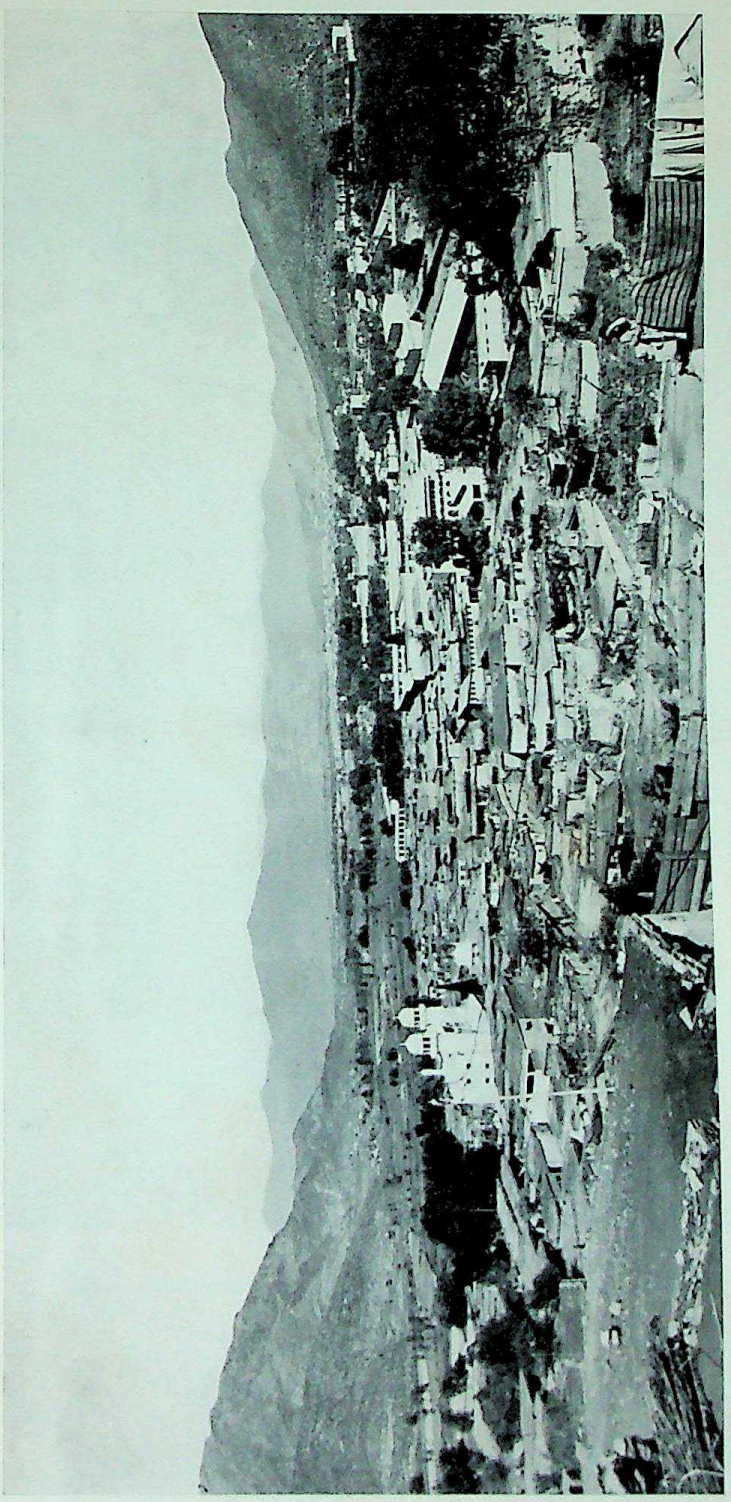

Fig. 1 – Sayyidu Sharif. The mosque of Sayyidu Bābā on the left, Mingōra in the background.

CC-0. Agamnigam Digital Presevation Foundation, Chandigarh

Fig. 2 – Sayyidu Sharīf. The *ziyārat* of Sayyidu Bābā in the court of the mosque.

CC-0. Agamnigam Digital Presevation Foundation, Chandigarh

Fig. 3 – Sayyidu Sharīf. Mosque and *ziyārat* of Sayyidu Bābā.

CC-0. Agamnigam Digital Presevation Foundation, Chandigarh

Fig. 4 – Sayyidu Sharīf. Mosque of Sayyidu Bābā.

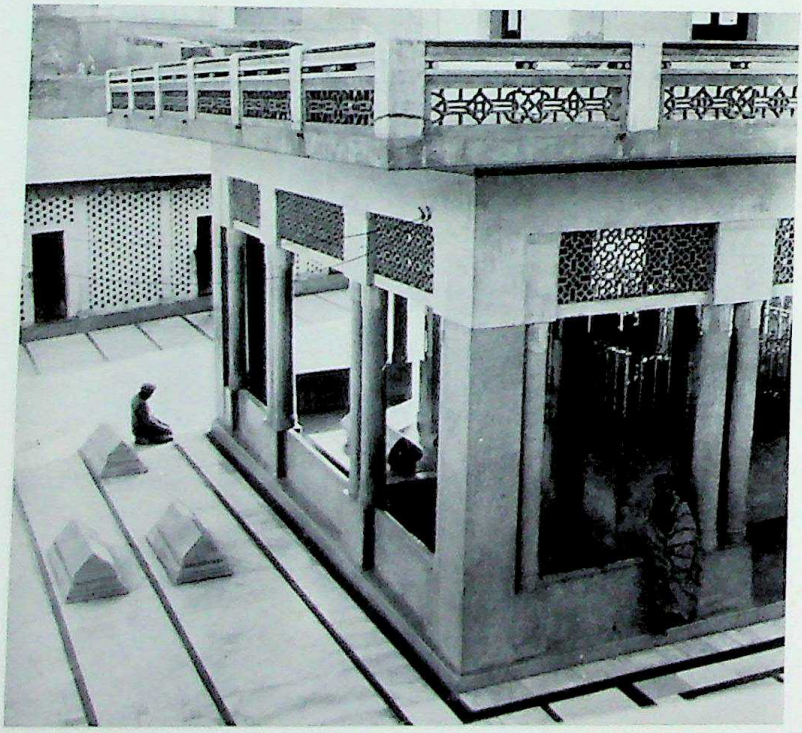

Fig. 5 – Sayyidu Sharīf. *Ziyārat* of Sayyidu Bābā.

CC-0. Agamnigam Digital Presevation Foundation, Chandigarh

Fig. 6 – Sayyidu Sharīf. Mosque of Sayyidu Bābā.

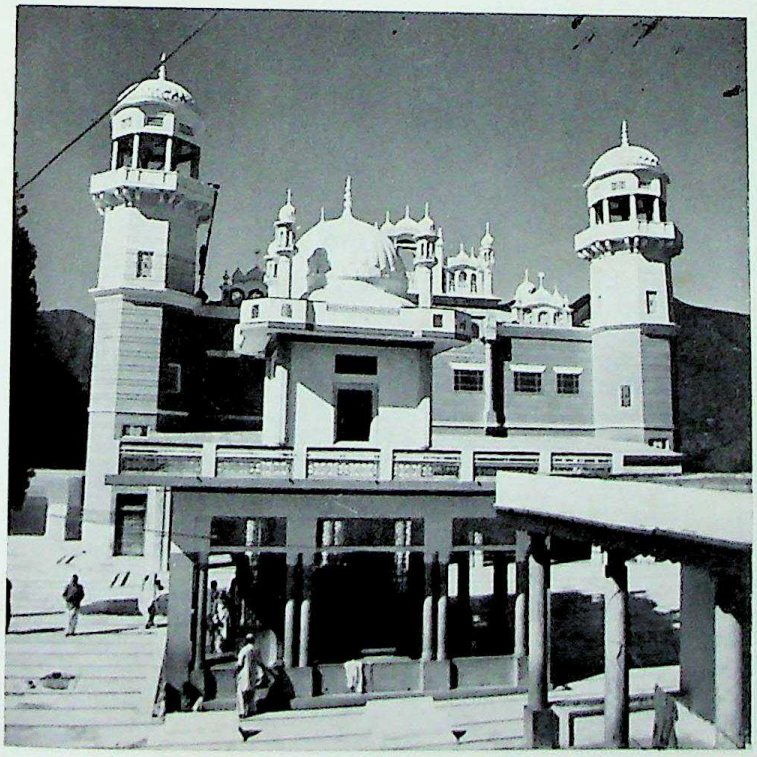

Fig. 7 – Sayyidu Sharīf. Mosque and *ziyārat* of Sayyidu Bābā.

CC-0. Agamnigam Digital Presevation Foundation, Chandigarh

Fig. 8 – Sayyidu Sharīf. Door of the *ziyārat* of Sayyidu Bābā.

Fig. 9 – Sayyidu Sharif. Reading the Holy Books in the mosque of Sayyidu Bābā.

CC-0. Agamnigam Digital Presevation Foundation, Chandigarh

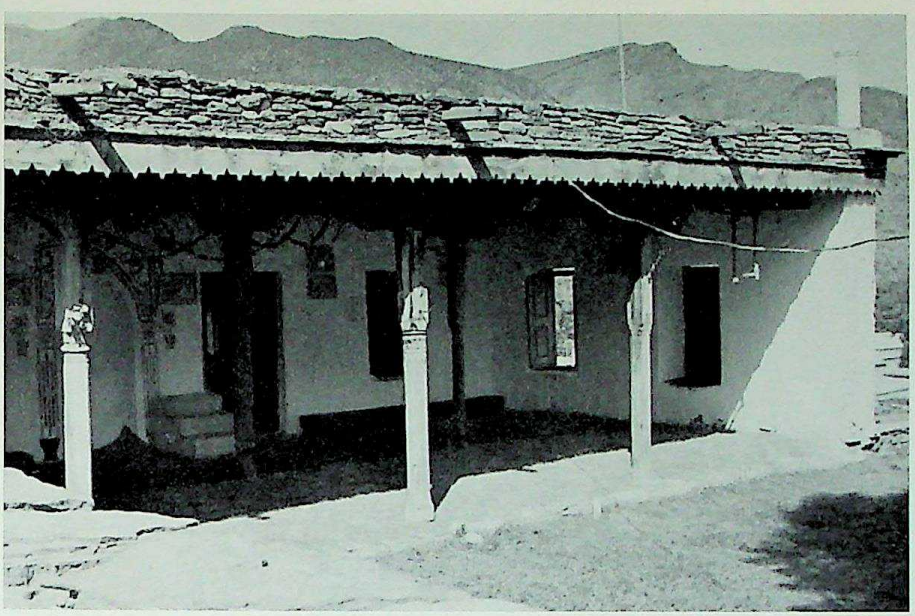

Fig. 10 – Sayyidu Sharif. The *qibla* side of an old mosque, with wooden pillars and capitals.

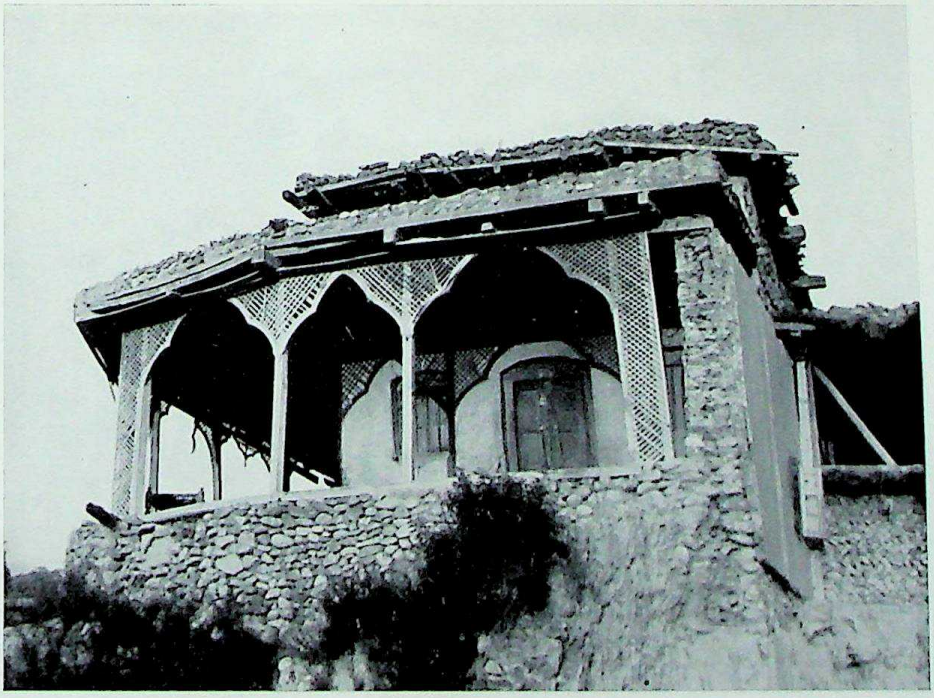

Fig. 11 – Khwāza Khēla. A *ḥujra*.

CC-0. Agamnigam Digital Presevation Foundation, Chandigarh

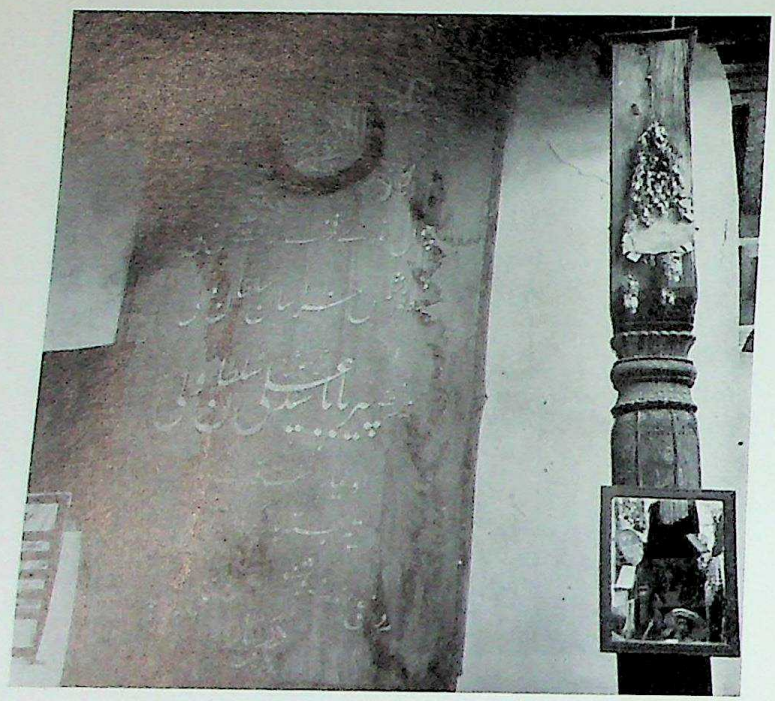

Fig. 12 – Pācha. Banner with the name of Pīr Bābā preserved in the *ziyārat* of Pīr Bābā.

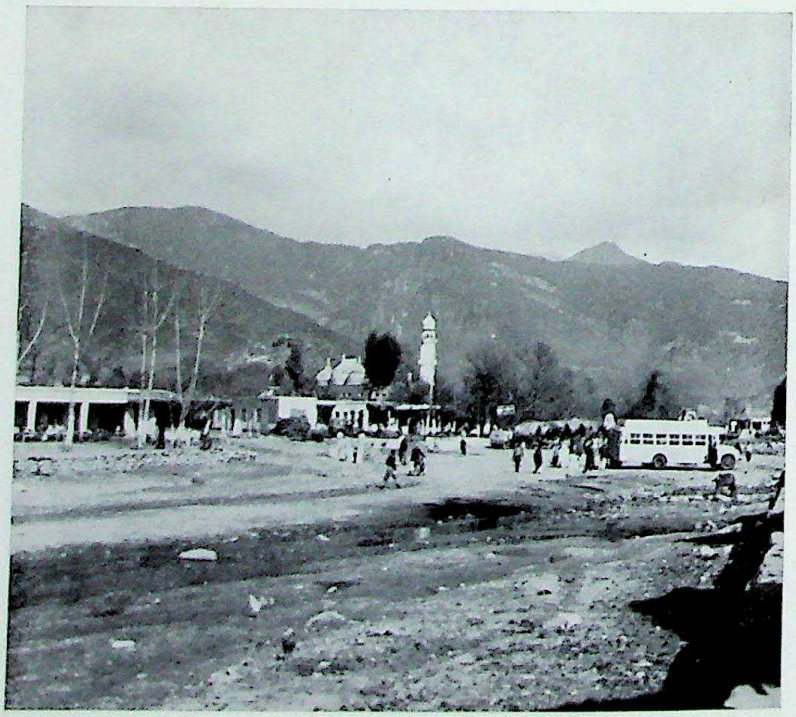

Fig. 13 – Pācha. Hotels on the way to the mosque and *ziyārat* of Pīr Bābā; domes and minaret of the mosque in the background.

CC-0. Agamnigam Digital Presevation Foundation, Chandigarh

Fig. 14 – Pācha. Minaret of the mosque of Pīr Bābā.

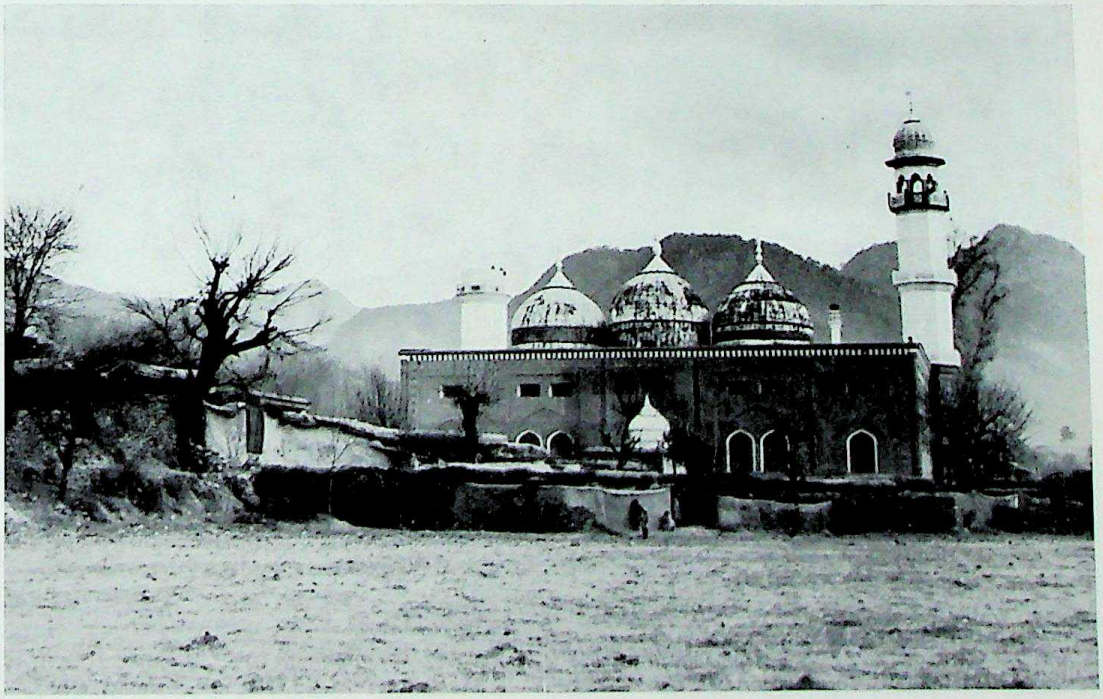

Fig. 15 – Pācha. Mosque of Pīr Bābā.

CC-0. Agamnigam Digital Presevation Foundation, Chandigarh

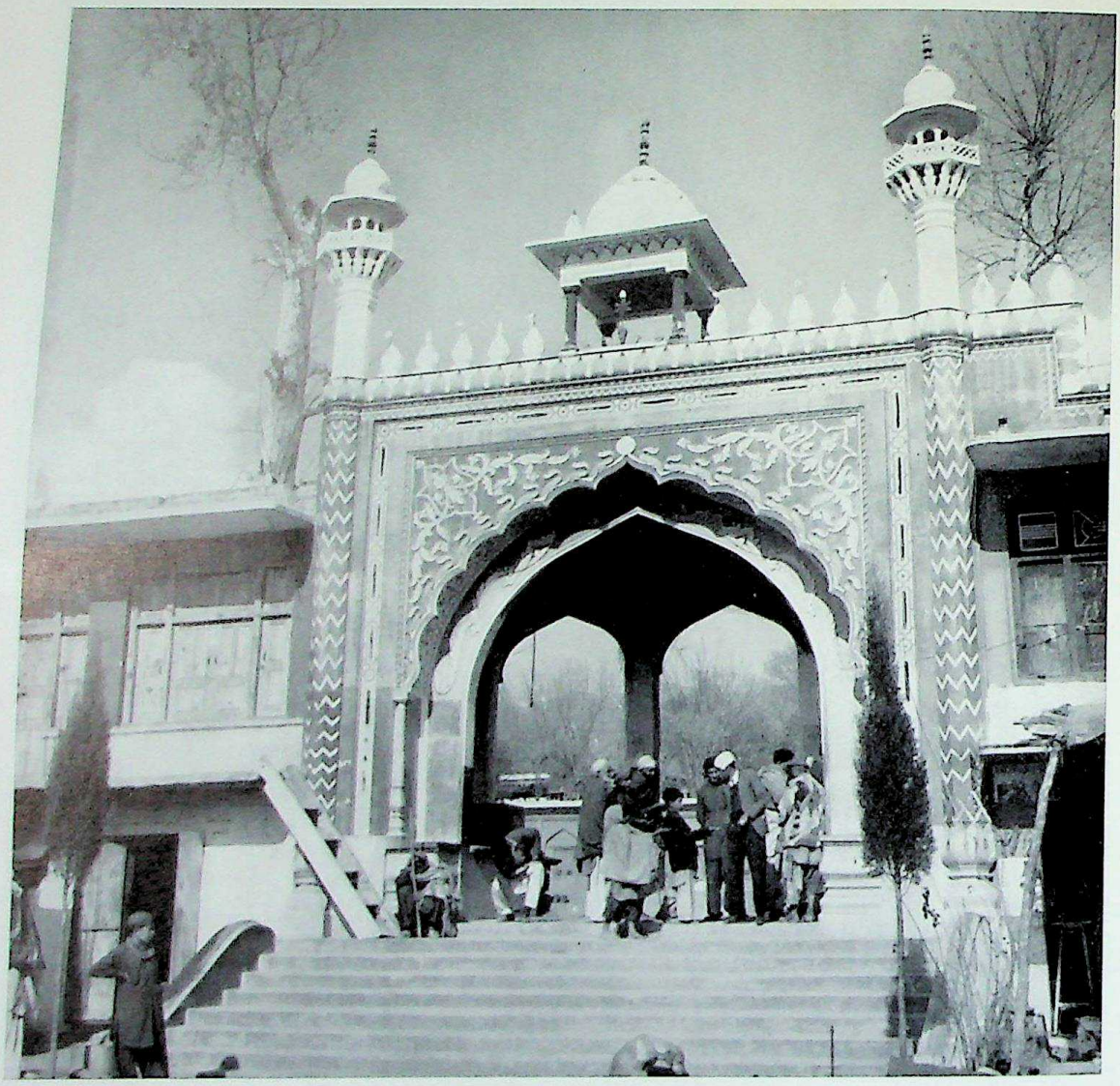

Fig. 16 – Pācha. Gate of the mosque of Pīr Bābā.

CC-0. Agamnigam Digital Presevation Foundation, Chandigarh

Fig. 17 – Pācha. *Ziyārat* of Pīr Bābā.

CC-0. Agamnigam Digital Presevation Foundation, Chandigarh

Fig. 18 – Pācha. *Ziyārat* of Pīr Bābā.

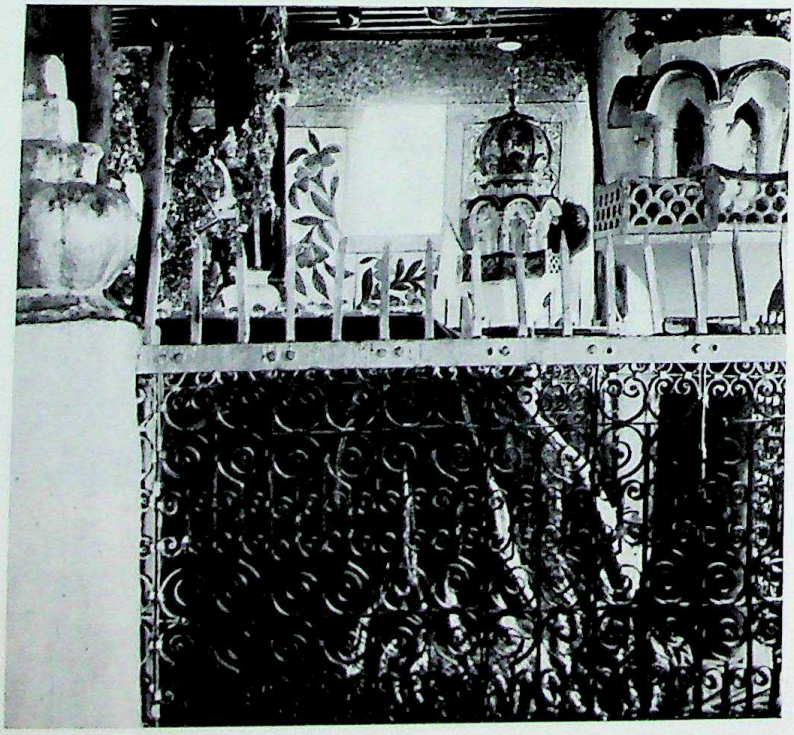

Fig. 19 – Pācha. Grave of Pīr Bābā.

CC-0. Agamnigam Digital Presevation Foundation, Chandigarh

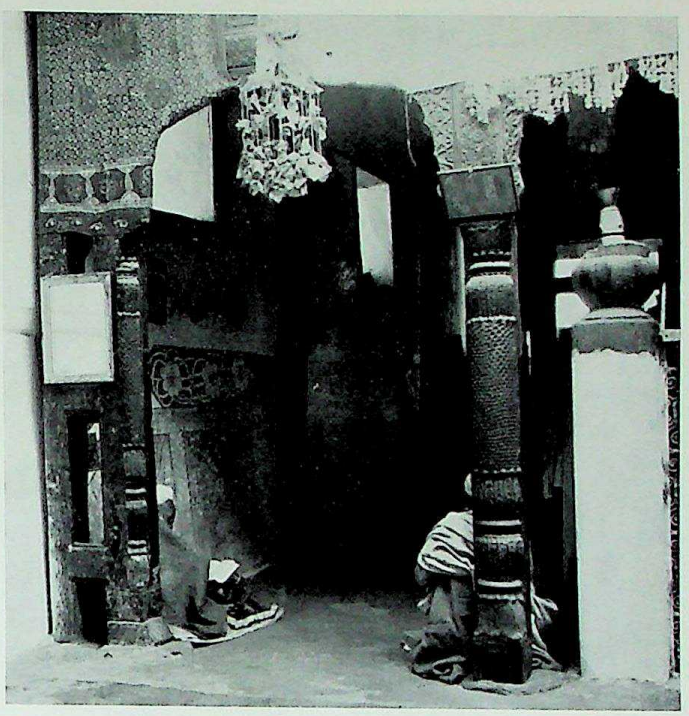

Fig. 20 – Pācha. *Ziyārat* of Pīr Bābā.

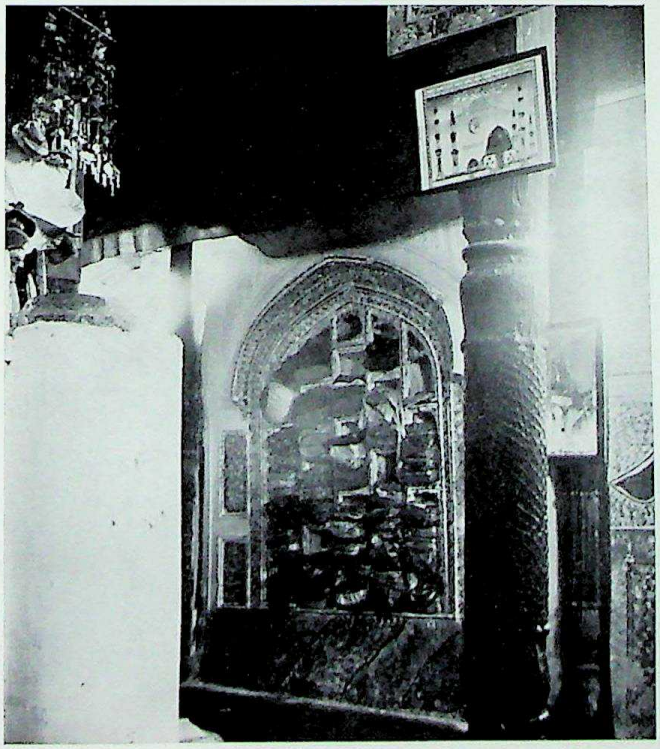

Fig. 21 – Pācha. Book-shelves in the *ziyārat* of Pīr Bābā.

CC-0. Agamnigam Digital Presevation Foundation, Chandigarh

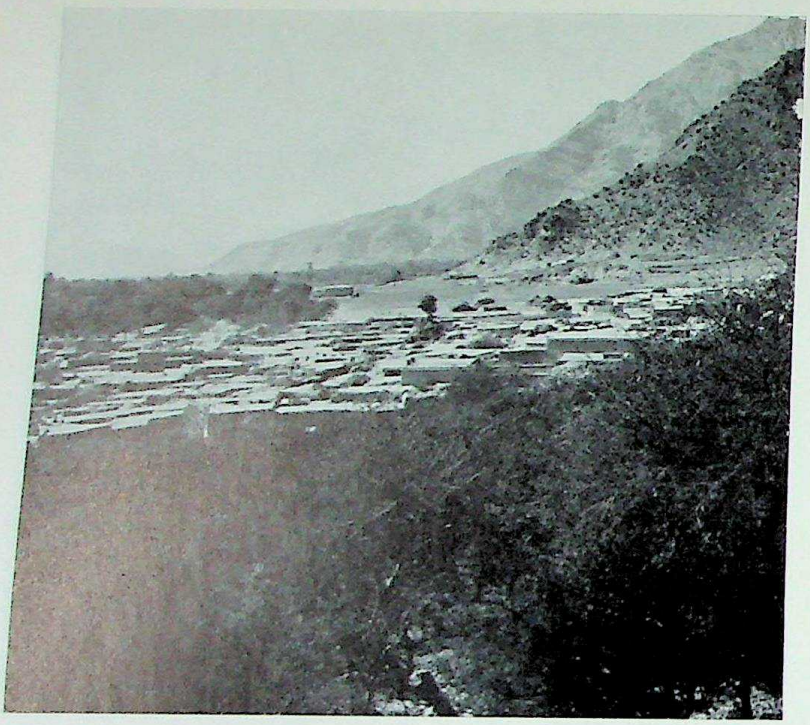

Fig. 22 – Pār Ṛai.

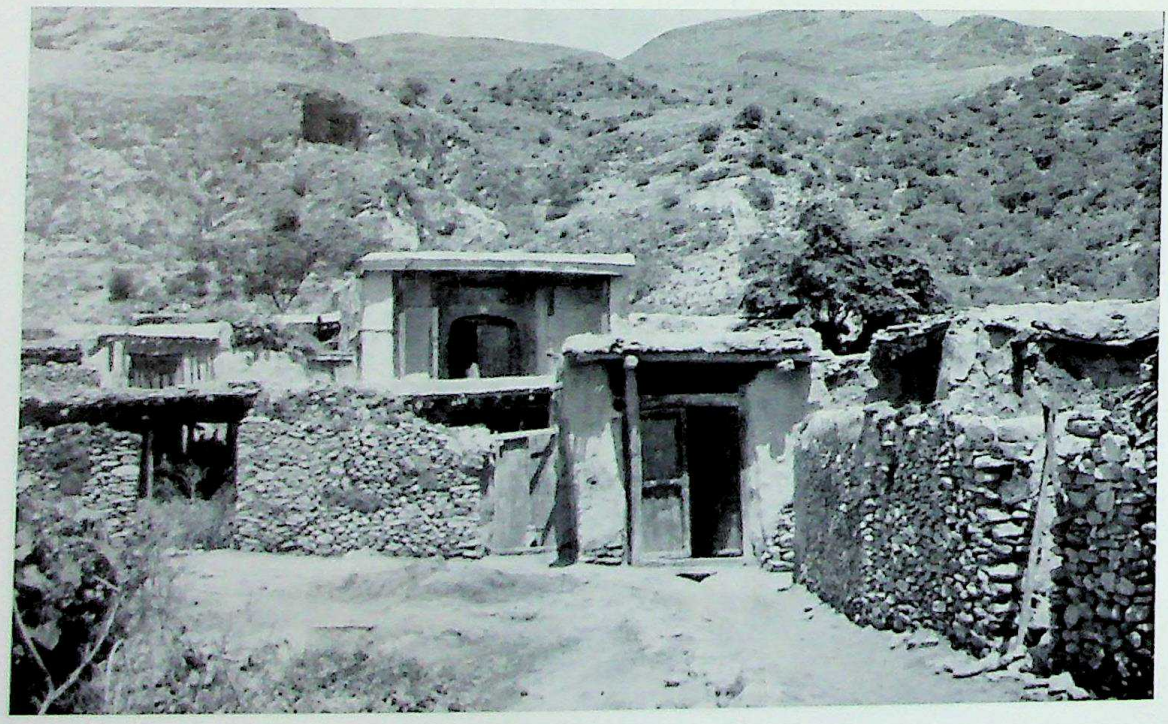

Fig. 23 – Pār Ṛai.

CC-0. Agamnigam Digital Presevation Foundation, Chandigarh

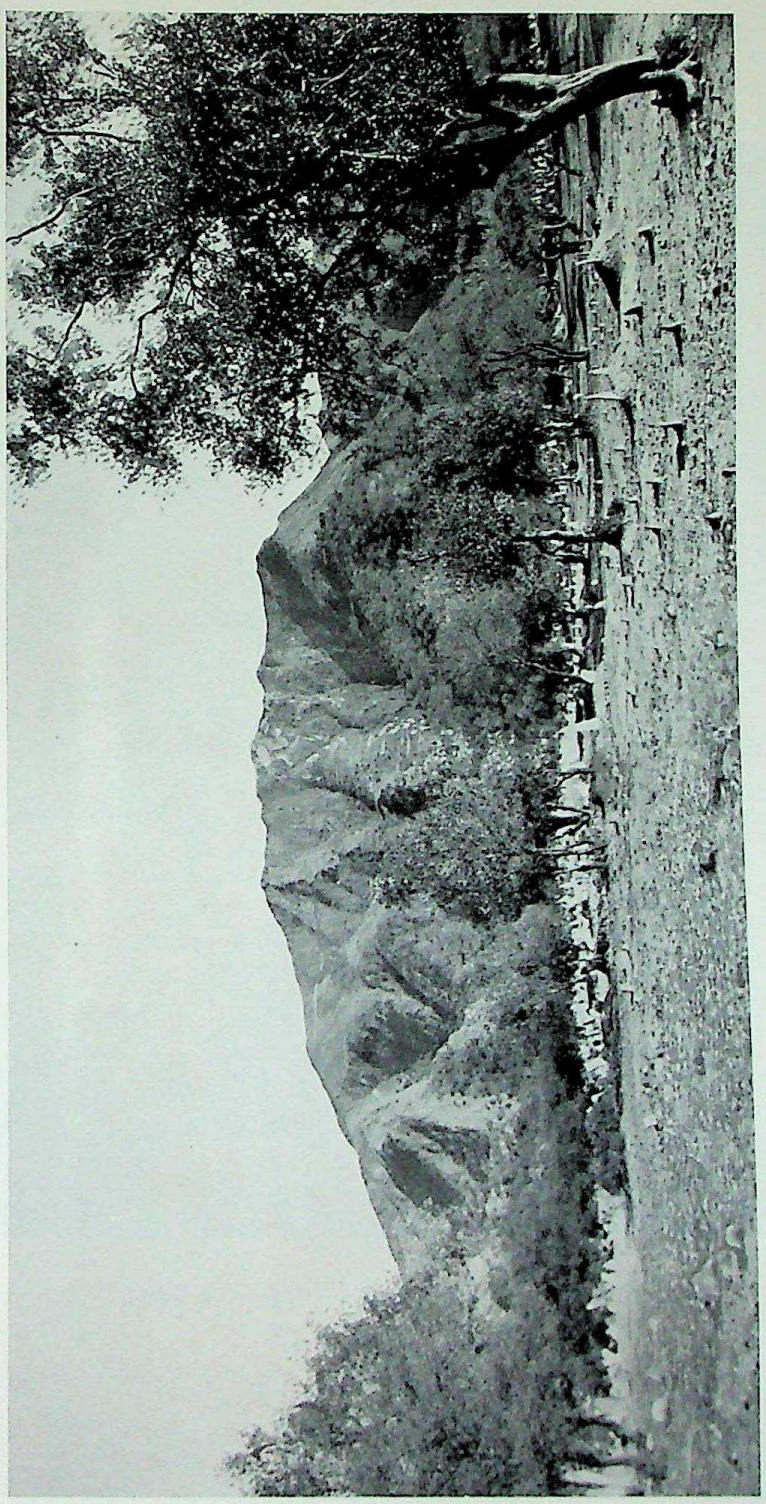

Fig. 24 – Uḍigrām. Rāja Girā.

CC-0. Agamnigam Digital Presevation Foundation, Chandigarh

Fig. 25 – Uḍīgrām. *Ziyārat* of the head of Pīr Khushḥāl Ghāzī.

CC-0. Agamnigam Digital Presevation Foundation, Chandigarh

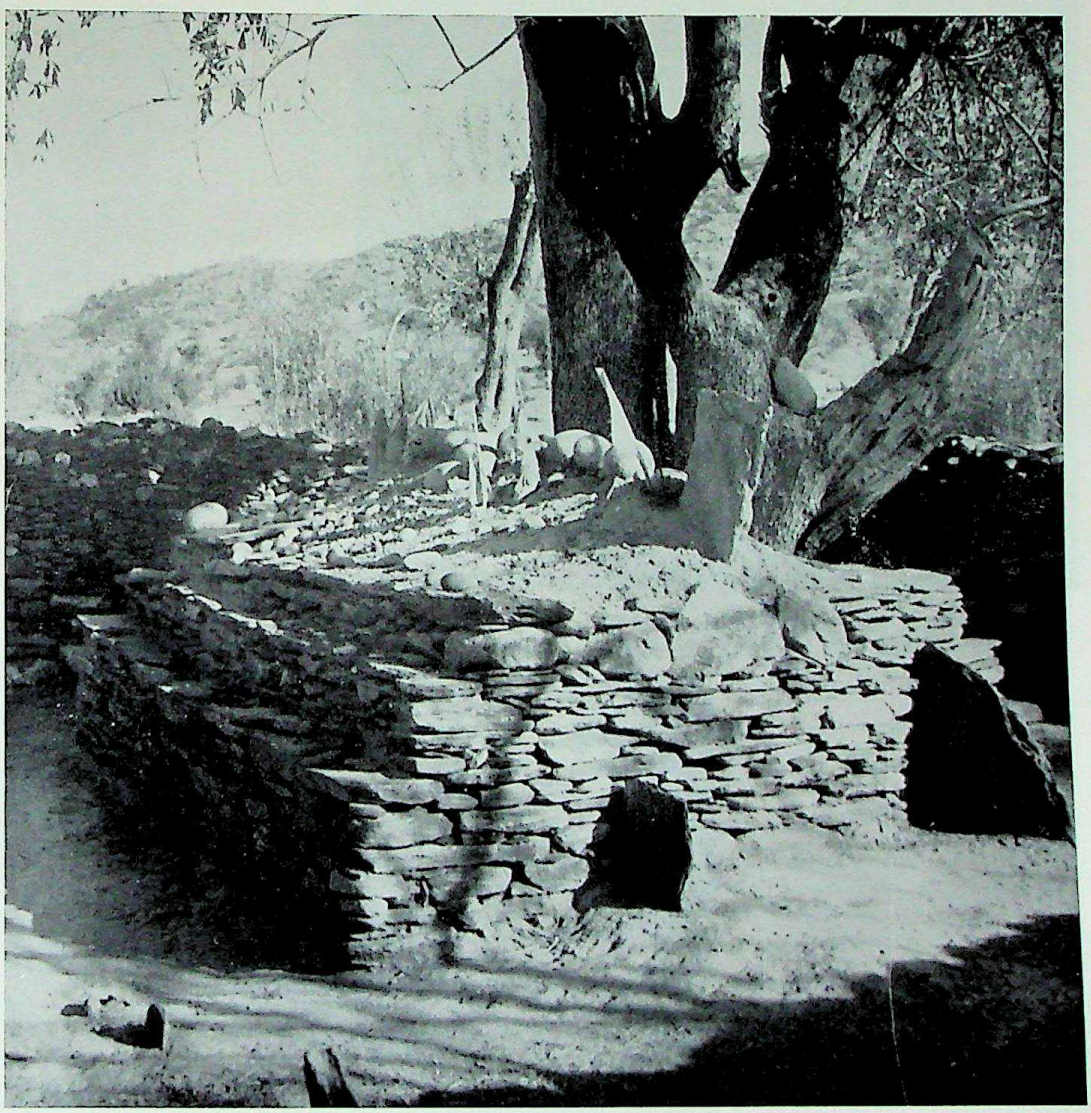

Fig. 26 – Uḍīgrām. Grave of the head of Pīr Khushḥāl Ghāzī.

CC-0. Agamnigam Digital Presevation Foundation, Chandigarh

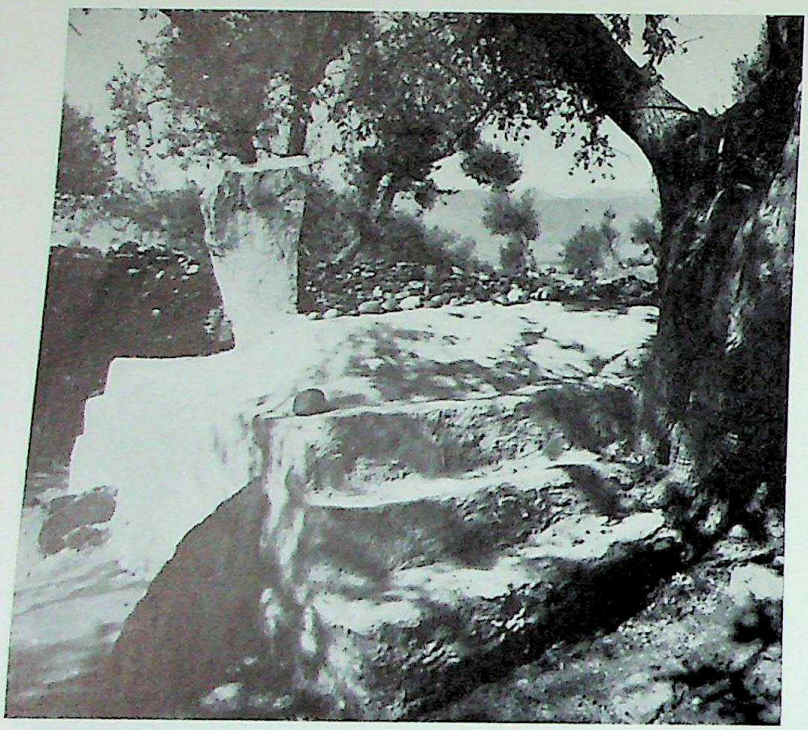

Fig. 27 – Uḍīgrām. Grave of the head of Pīr Khushḥāl Ghāzī.

Fig. 28 – Uḍīgrām. Grave of the head of Pīr Khushḥāl Ghāzī.

CC-0. Agamnigam Digital Presevation Foundation, Chandigarh

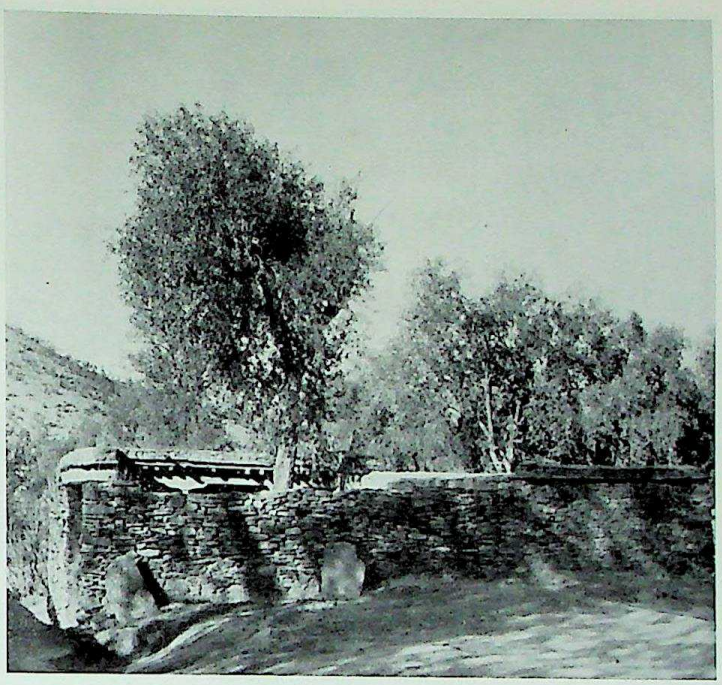

Fig. 29 – Uḍīgrām. *Ziyārat* of Pīr Khushḥāl Ghāzī.

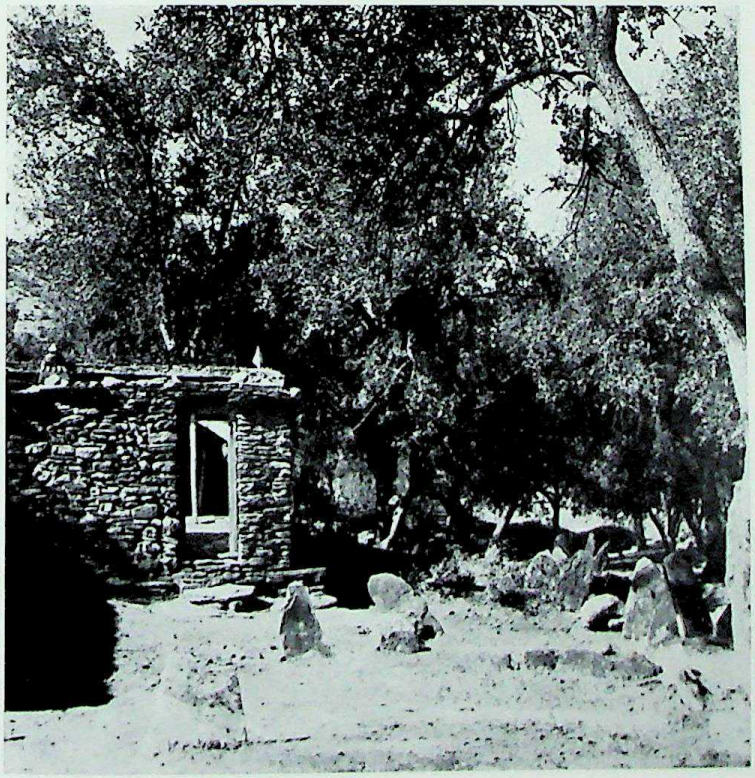

Fig. 30 – Uḍīgrām. *Ziyārat* of Pīr Khushḥāl Ghāzī.

CC-0. Agamnigam Digital Presevation Foundation, Chandigarh

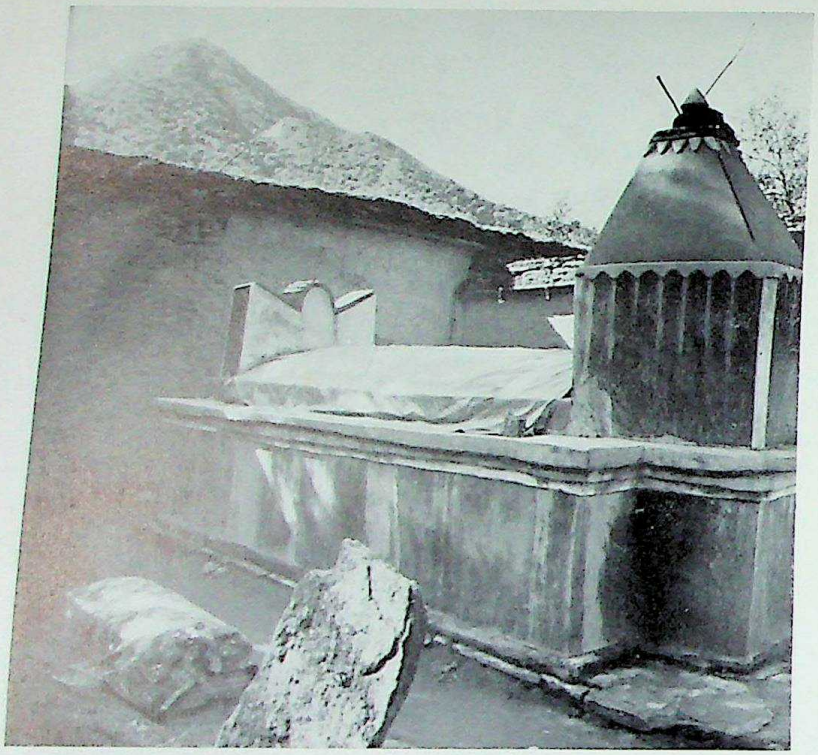

Fig. 31 – Uḍigrām. Grave of Pīr Khushḥāl Ghāzī; at the bottom left, the grave of the Ghāzī's dog, or "companion" (*malgarai*) is visible.

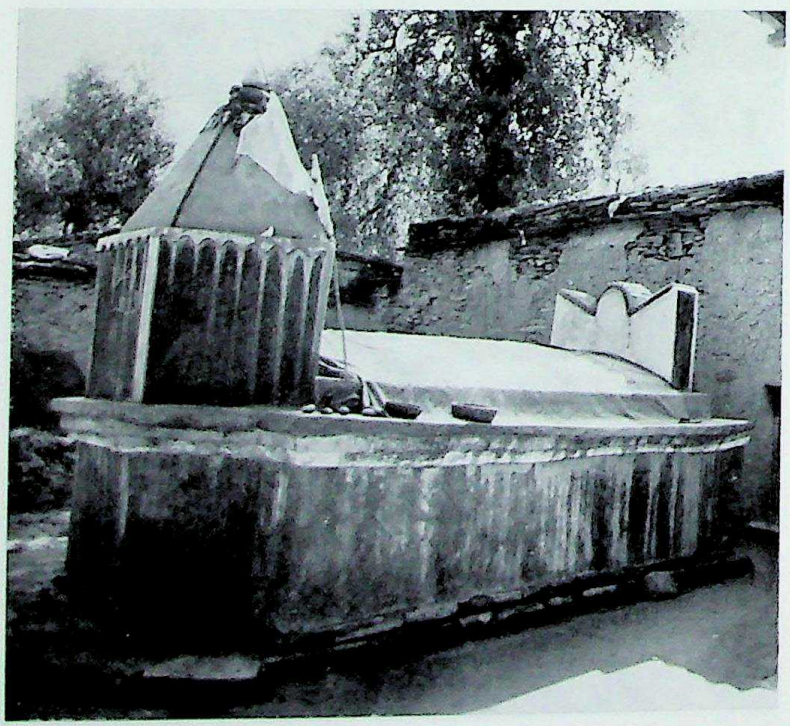

Fig. 32 – Uḍigrām. Grave of Pīr Khushḥāl Ghāzī.

CC-0. Agamnigam Digital Presevation Foundation, Chandigarh

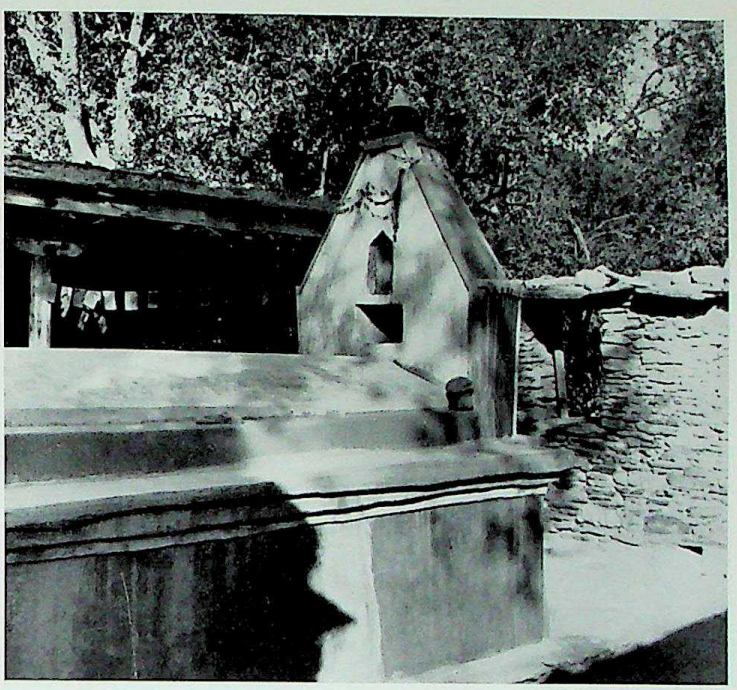

Fig. 33 – Uḍīgrām. *Ziyārat* of Pīr Khushḥāl Ghāzī.

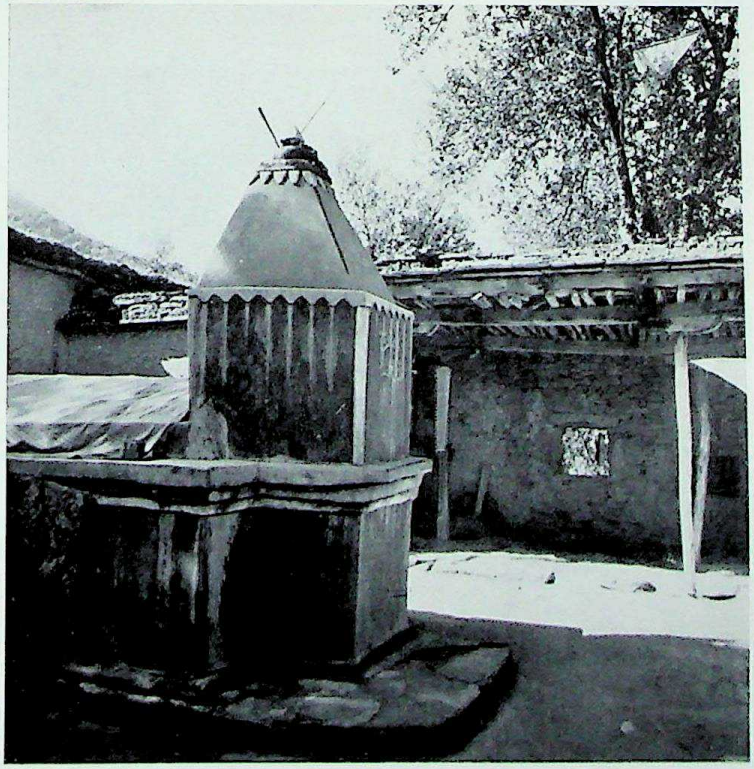

Fig. 34 – Uḍīgrām. *Ziyārat* of Pīr Khushḥāl Ghāzī.

CC-0. Agamnigam Digital Presevation Foundation, Chandigarh

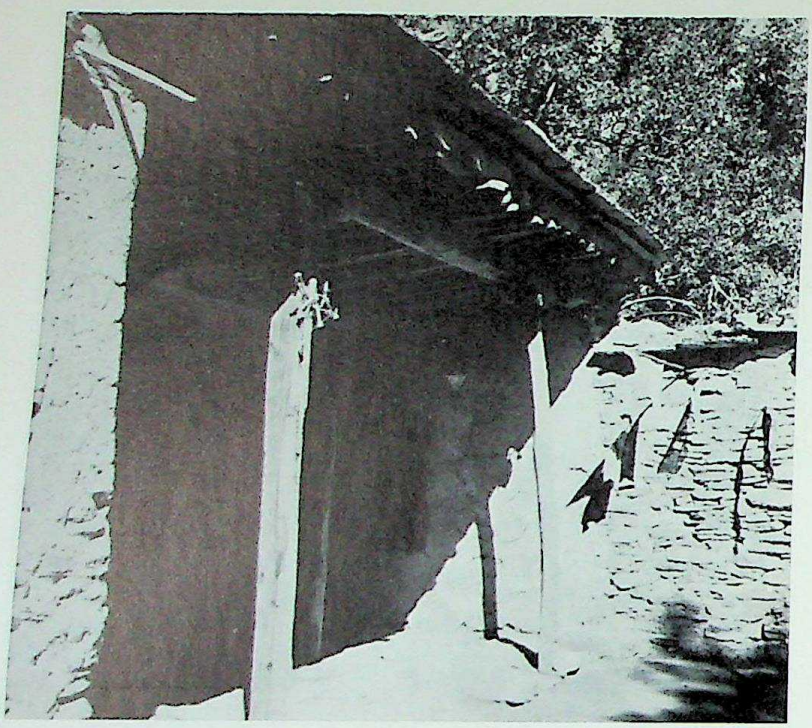

Fig. 35 – Uḍigrām. *Ziyārat* of Pīr Khushḥāl Ghāzī.

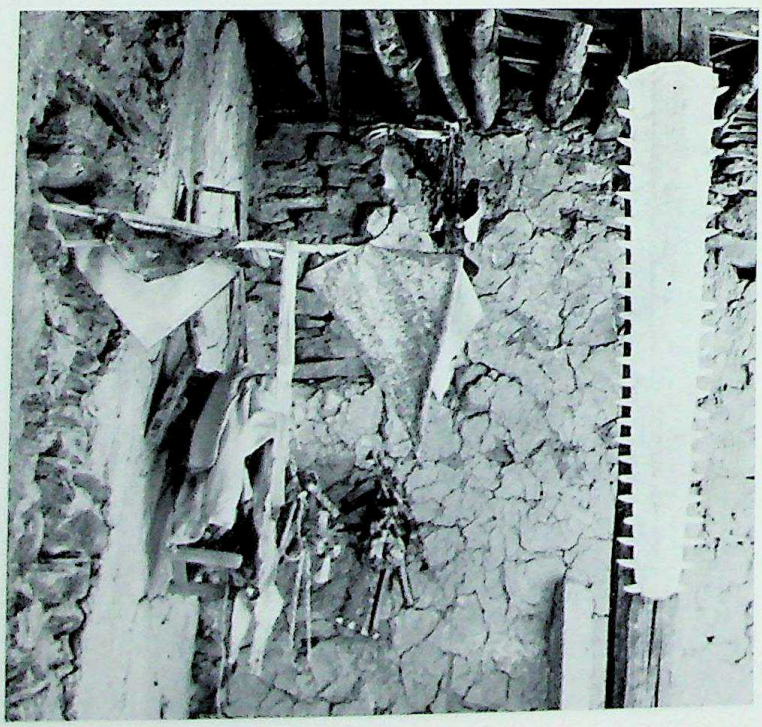

Fig. 36 – Uḍigrām. Offerings in the *ziyārat* of Pīr Khushḥāl Ghāzī.

CC-0. Agamnigam Digital Presevation Foundation, Chandigarh

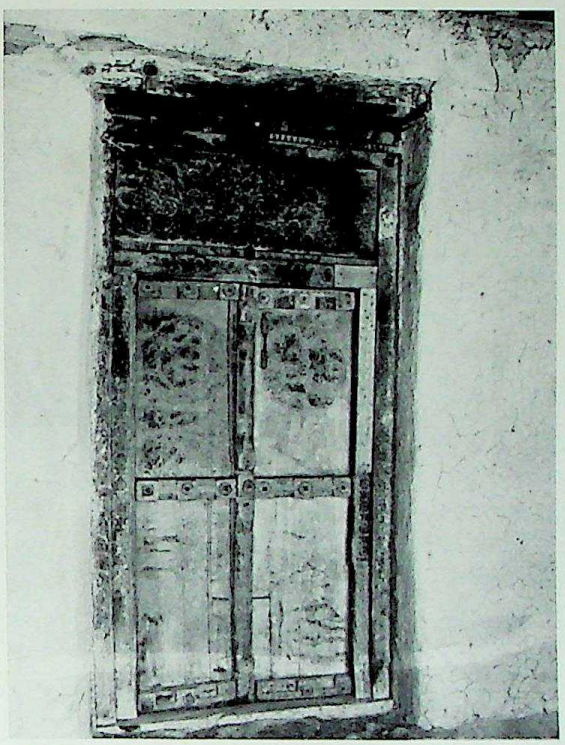

Fig. 37 – Uḍīgrām. A carved door in the *ziyārat* of Pīr Khushḥāl Ghāzī.

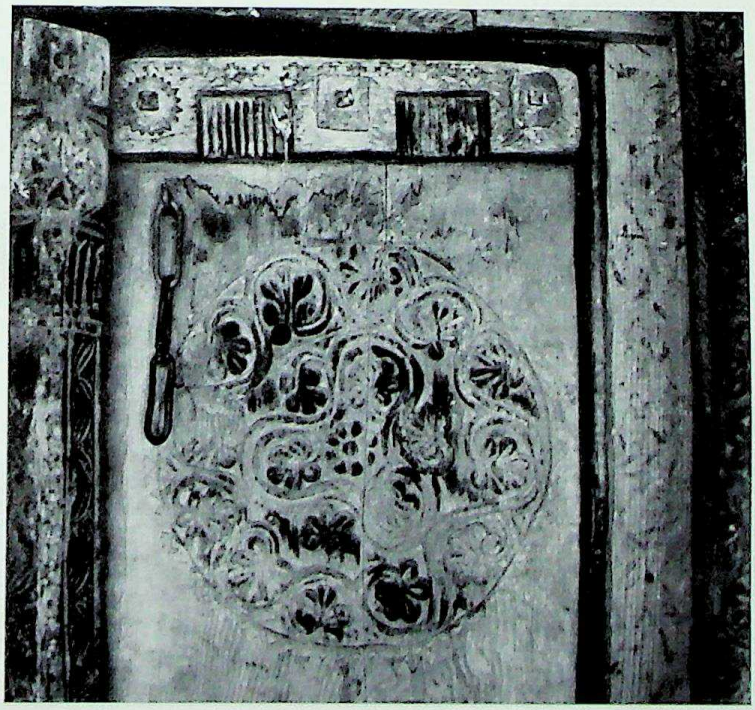

Fig. 38 – Uḍīgrām. A detail of the door in fig. 37.

CC-0. Agamnigam Digital Presevation Foundation, Chandigarh

CC-0. Agamnigam Digital Presevation Foundation, Chandigarh

CC-0. Agamnigam Digital Presevation Foundation, Chandigarh

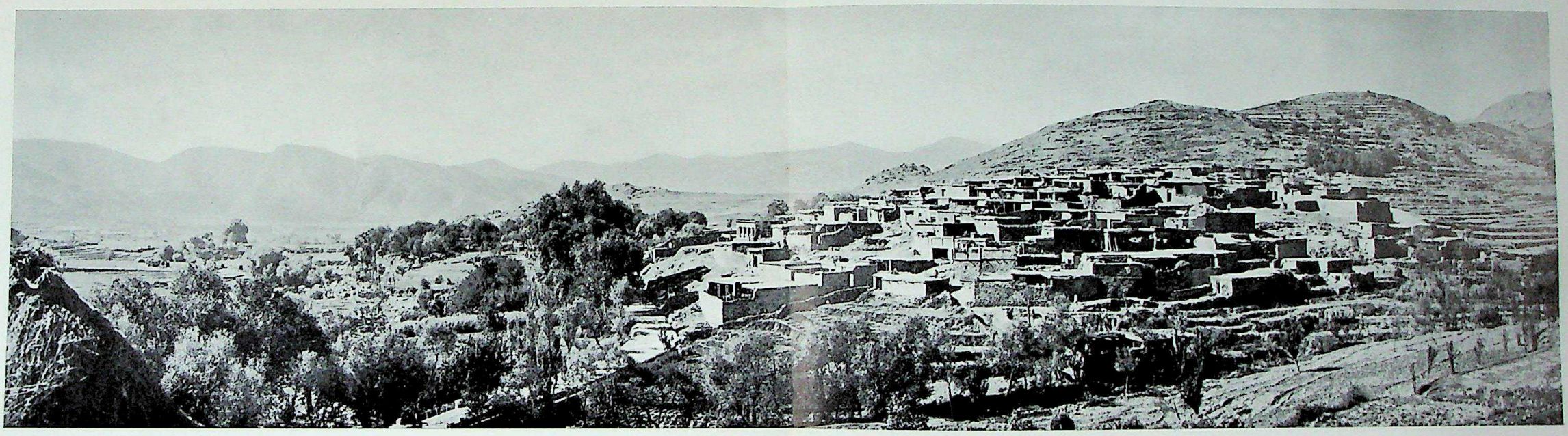

Fig. 39 – Dangrām. The Jāmbīl Valley on the left; the Mingōra–Jāmbīl road in the middle.

CC-0. Agamnigam Digital Presevation Foundation, Chandigarh

CC-0. Agamnigam Digital Presevation Foundation, Chandigarh

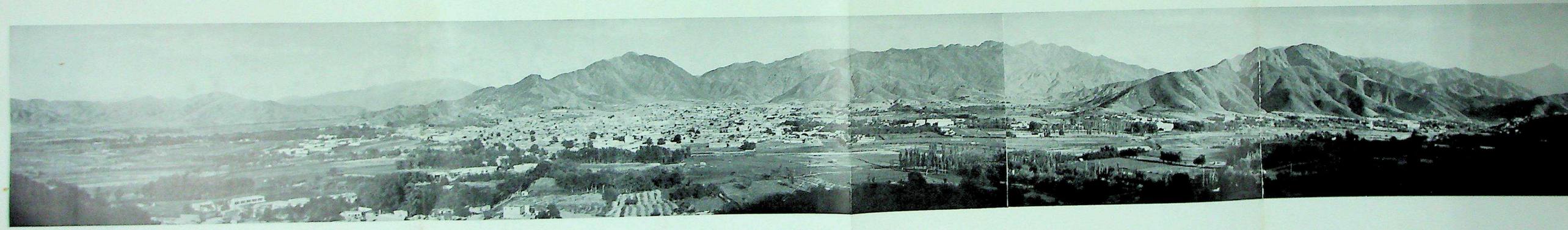

Fig. 49 Mingŏra and its outskirts: a general view from Kāṭalai showing the confluence of the Sayyidu (on the right) and Jāmbil Valleys into the Swāt Valley (on the left).

CC-0. Agamnigam Digital Presevation Foundation, Chandigarh

CC-0. Agamnigam Digital Presevation Foundation, Chandigarh

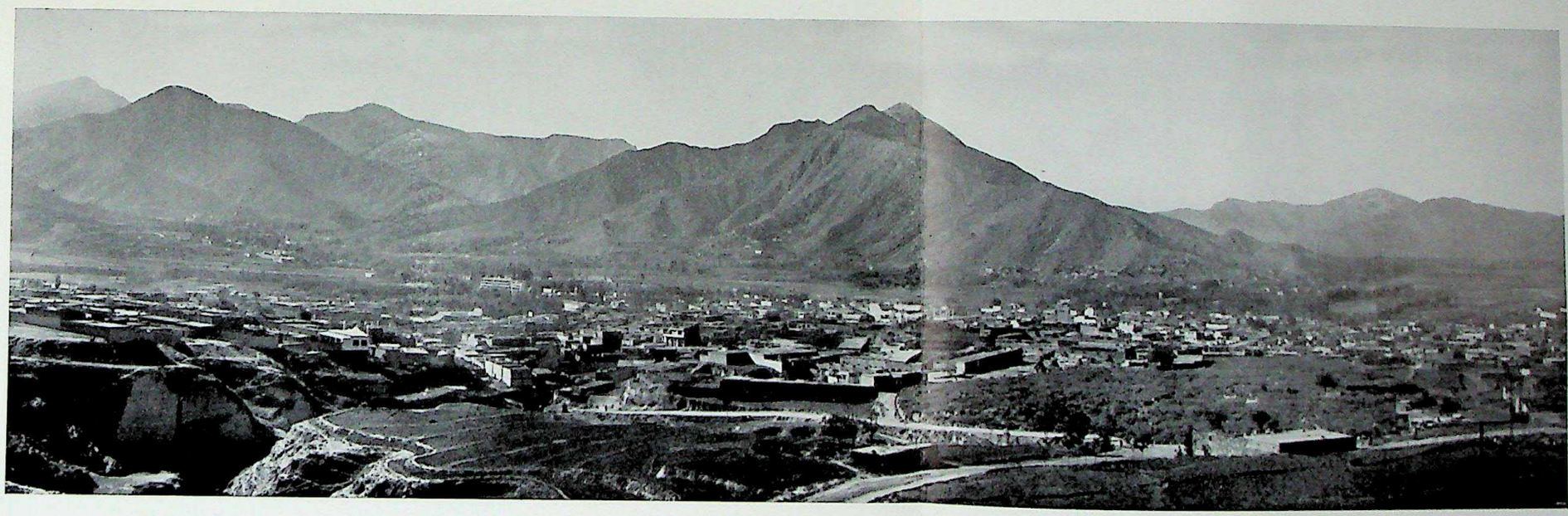

Fig. 41 – Mingōra and the Sayyidu Valley; the Swāt Valley on the right, the Sayyidu Valley on the left.

CC-0. Agamnigam Digital Presevation Foundation, Chandigarh

CC-0. Agamnigam Digital Presevation Foundation, Chandigarh

Fig. 42 – Mingōra. Preparing *kabāb* in the bazaar.

Fig. 43 – Mingōra. A potter's shop.

CC-0. Agamnigam Digital Presevation Foundation, Chandigarh

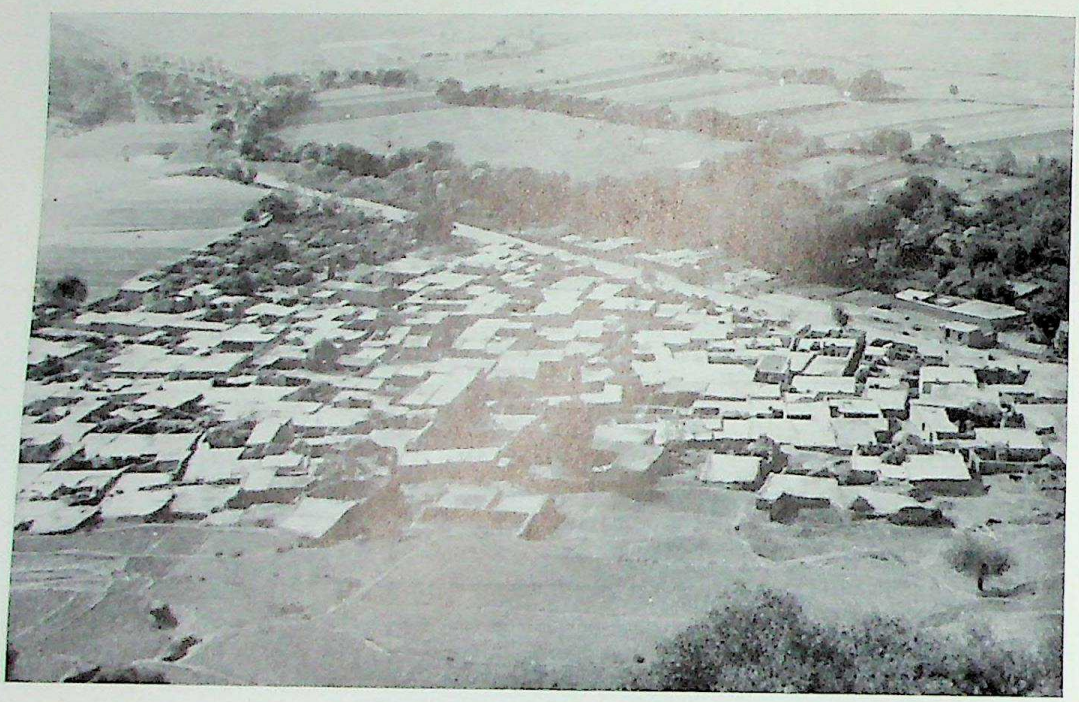

Fig. 44 – Gōgdara.

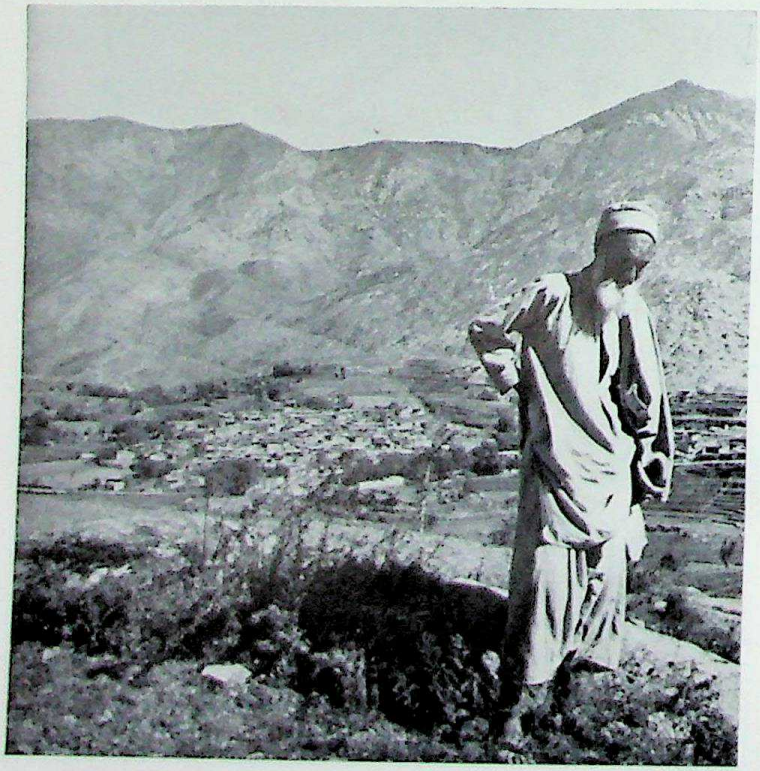

Fig. 45 – Kokārai.

CC-0. Agamnigam Digital Presevation Foundation, Chandigarh

Fig. 46 – Barīkōṭ.

CC-0. Agamnigam Digital Presevation Foundation, Chandigarh

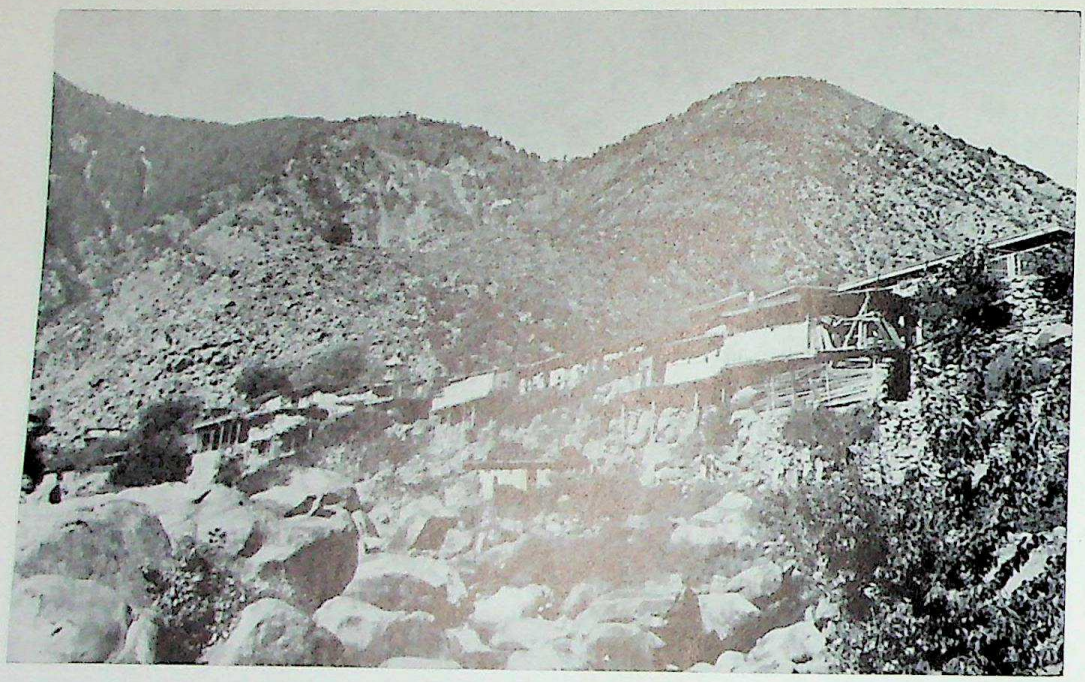

Fig. 47 – Bahrein.

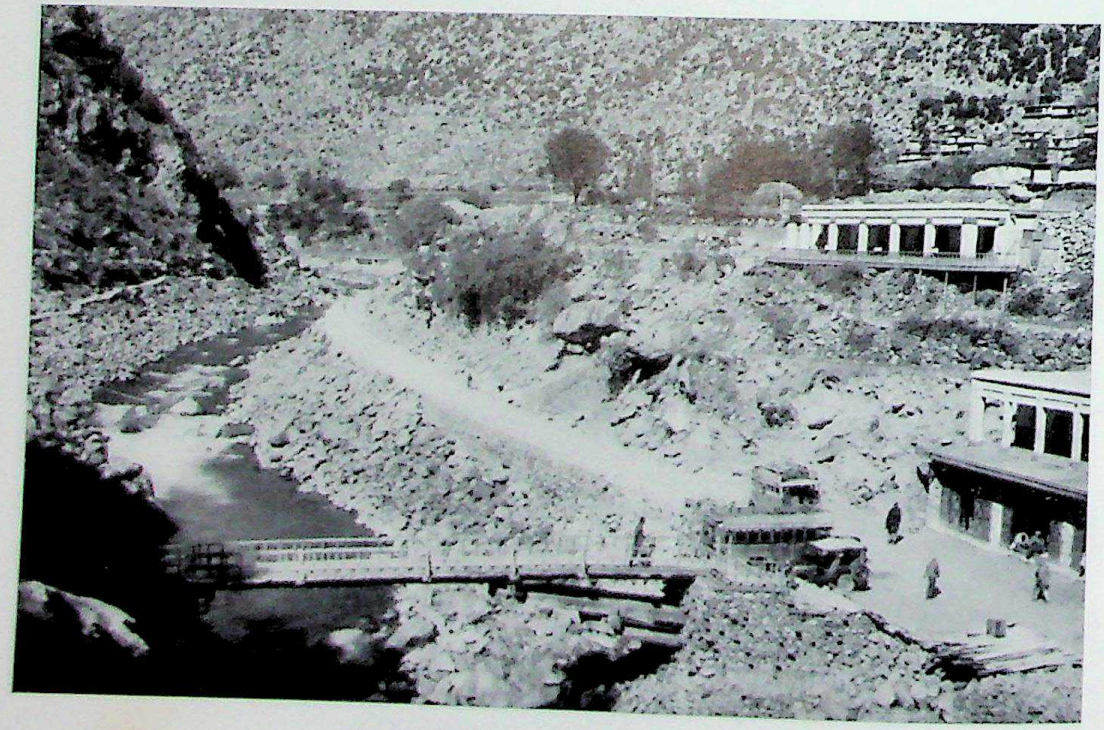

Fig. 48 – Bahrein. Bridge on the Swāt River.

CC-0. Agamnigam Digital Presevation Foundation, Chandigarh

Fig. 49 – Bahrein.

Fig. 50 – Bahrein. Waiting for the truck at the toll-bar.

CC-0. Agamnigam Digital Presevation Foundation, Chandigarh

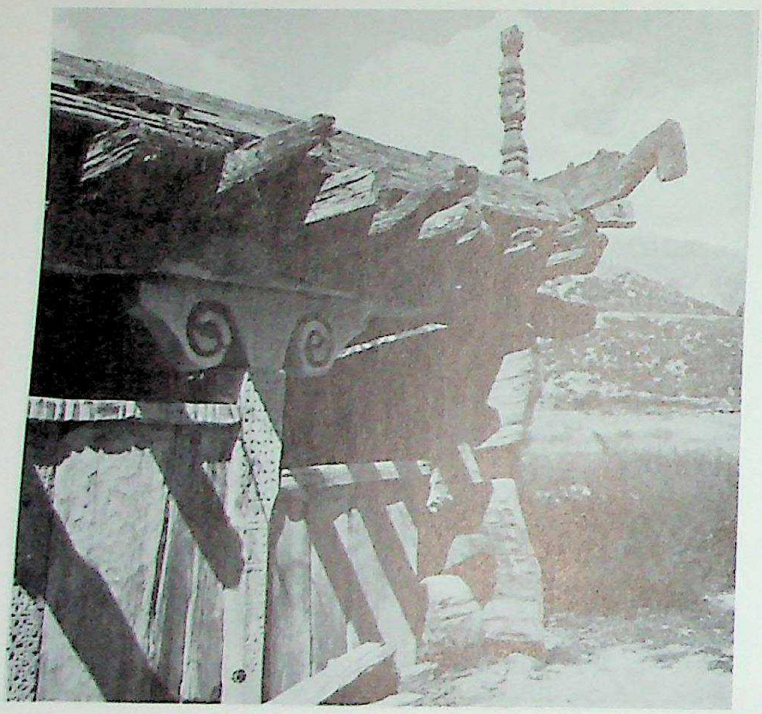

Fig. 51 – Kālām. A *ziyārat*.

Fig. 25 – Kālām. A *ziyārat*.

CC-0. Agamnigam Digital Presevation Foundation, Chandigarh

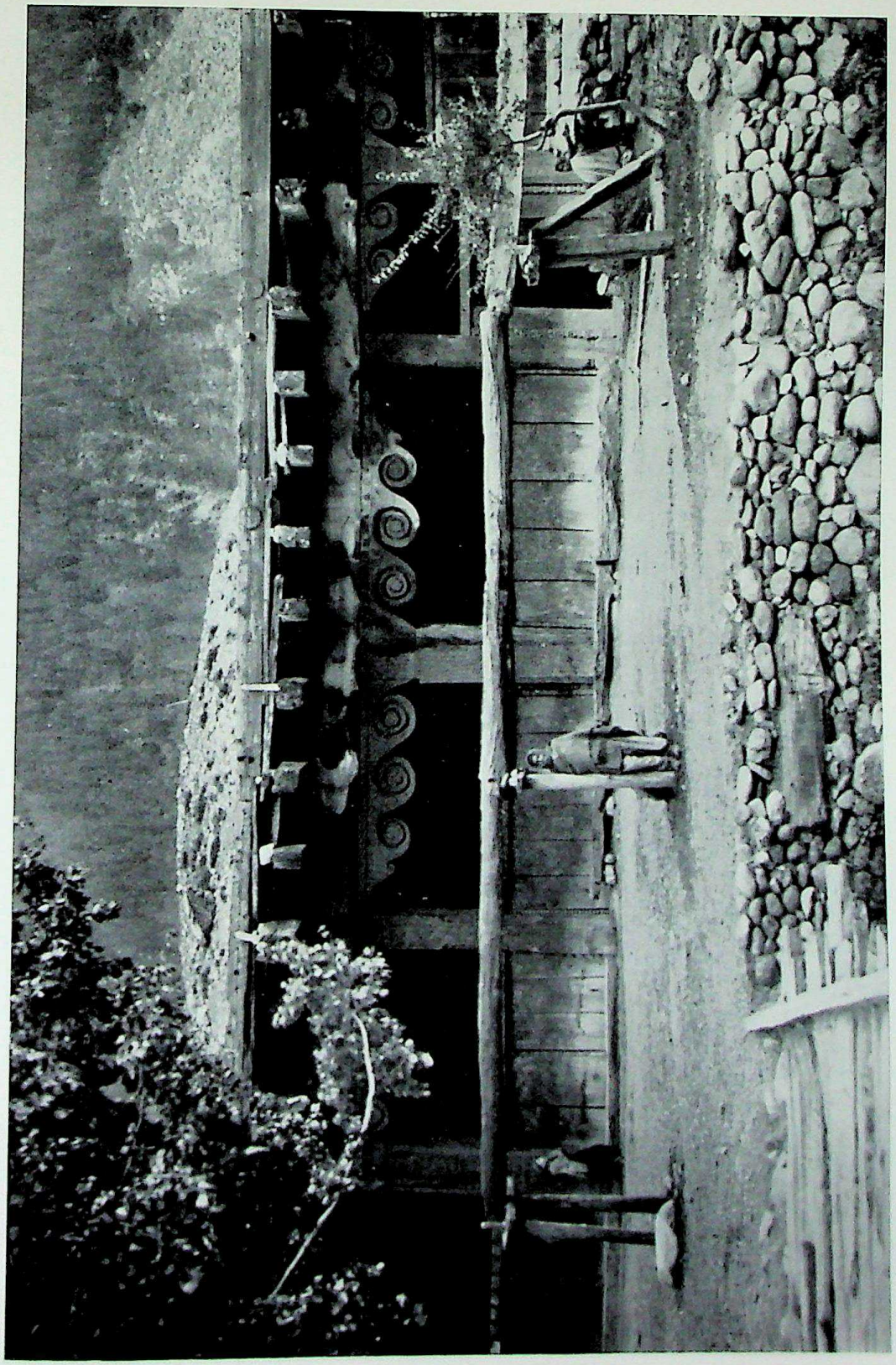

Fig. 53 – Kāīām. The mosque.

CC-0. Agamnigam Digital Presevation Foundation, Chandigarh

Fig. 55 – Mount Ilam, seen from Bunir.

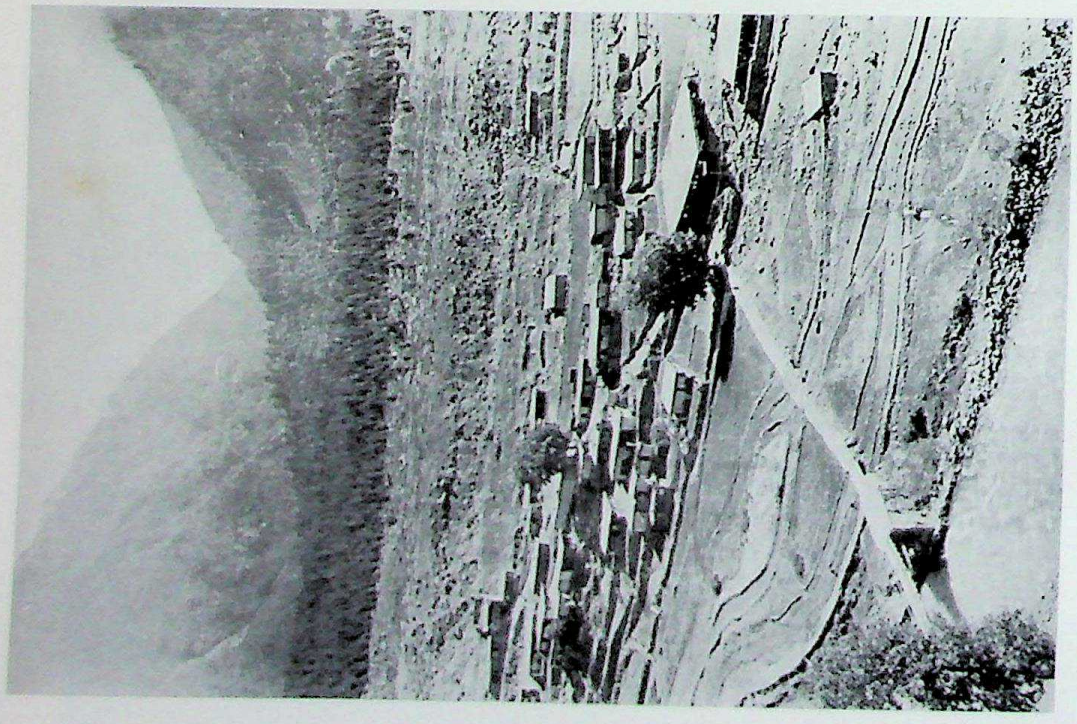

Fig. 54 – Kālām. Mount Mankyal in the background.

CC-0. Agamnigam Digital Presevation Foundation, Chandigarh

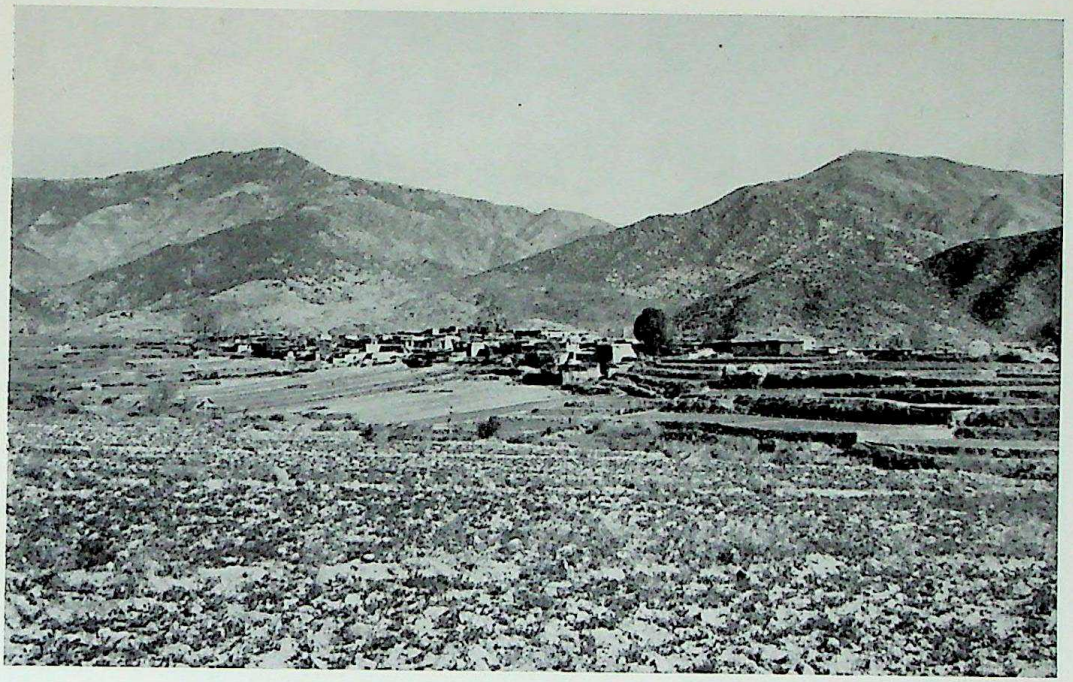

Fig. 56 – Nuṣrat.

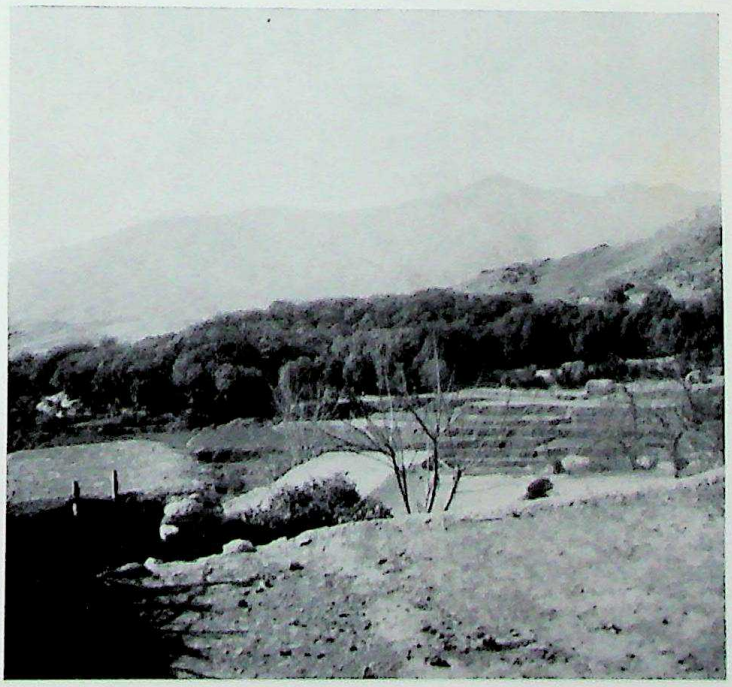

Fig. 57 – The wood of Nāzakai Bābā seen from Nuṣrat.

CC-0. Agamnigam Digital Presevation Foundation, Chandigarh

Fig. 58 – Nuṣrat. A *ḥujra*.

CC-0. Agamnigam Digital Presevation Foundation, Chandigarh

Fig. 59 – *Ziyārat* of Nāzakai Bābā, near Nuṣrat.

Fig. 60 – *Ziyārat* of Nāzakai Bābā, near Nuṣrat.

CC-0. Agamnigam Digital Presevation Foundation, Chandigarh

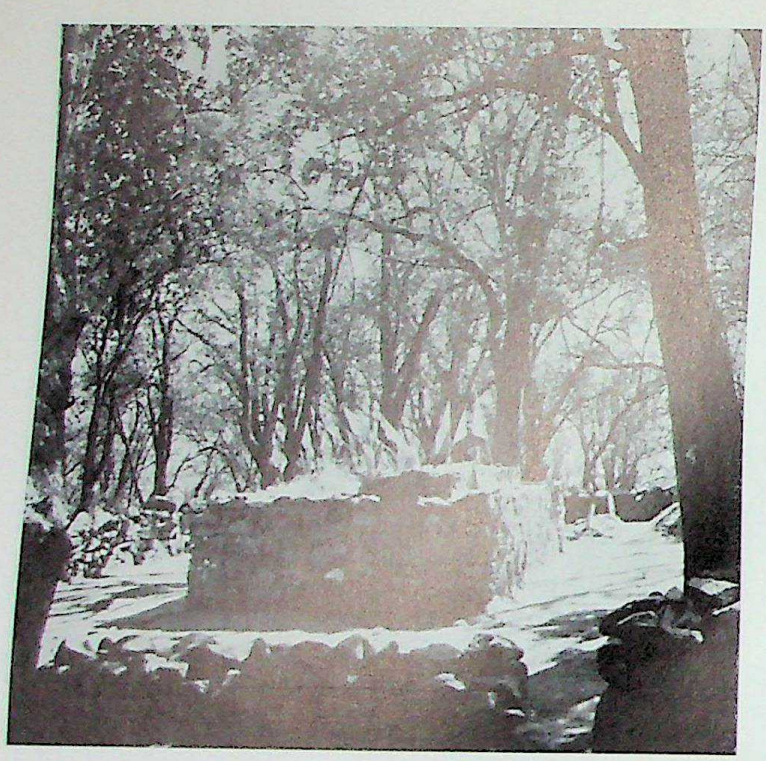

Fig. 61 – *Ziyārat* of Nāzakai Bābā, near Nuṣrat.

Fig. 62 – The grave of Nāzakai Bābā, near Nuṣrat, and its keeper (*manjawar*).

CC-0. Agamnigam Digital Presevation Foundation, Chandigarh

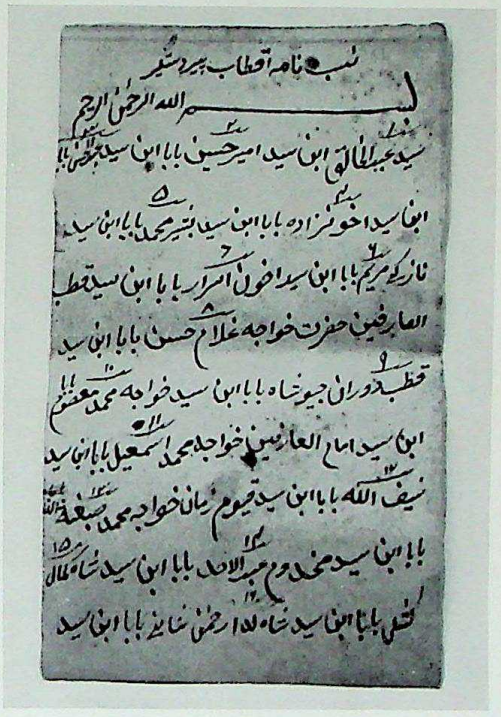

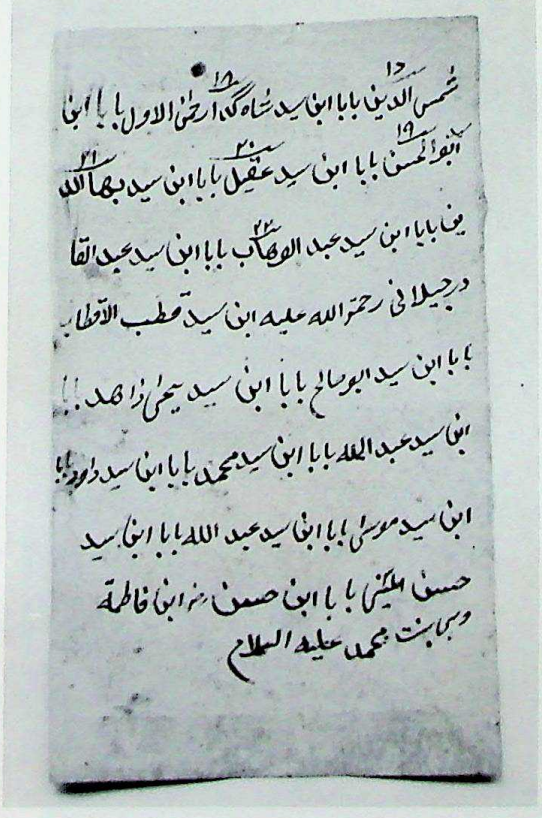

Figs. 63, 64 – Paper manuscript containing the pedigree of Nāzakai Bābā; its owner is a descendant of the Saint who lives at Nuṣrat.

CC-0. Agamnigam Digital Presevation Foundation, Chandigarh

Fig. 65 – Tōkar-dara (Nājigrām), near Barikōṭ.

CC-0. Agamnigam Digital Presevation Foundation, Chandigarh

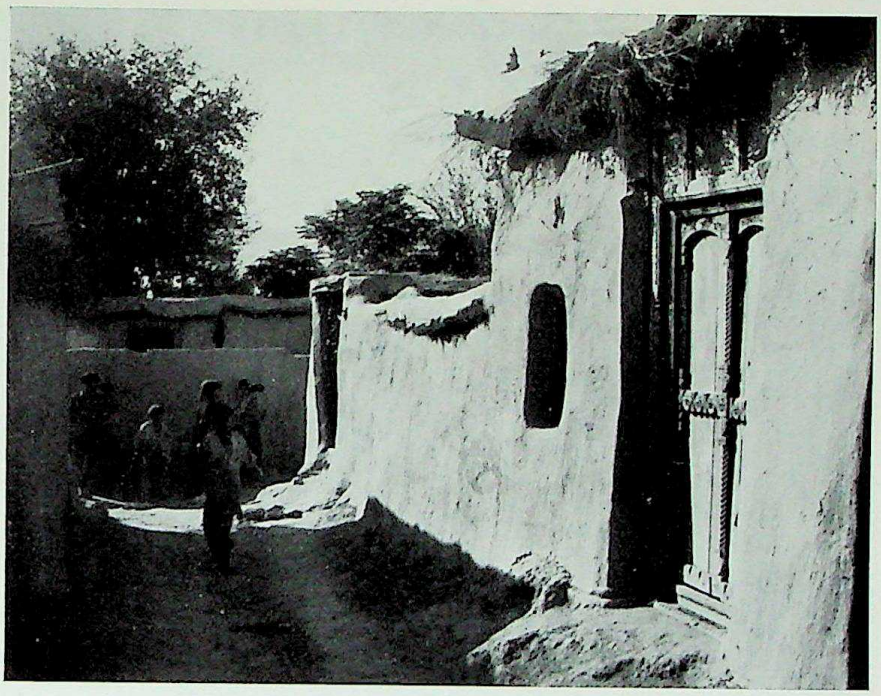

Fig. 66 –
A village in Bunir.

Fig. 67 – Najīgrām, near Barikōṭ.

CC-0. Agamnigam Digital Presevation Foundation, Chandigarh

Fig. 69 – The valley of the Gorband, in the Indus-Kōhistān.

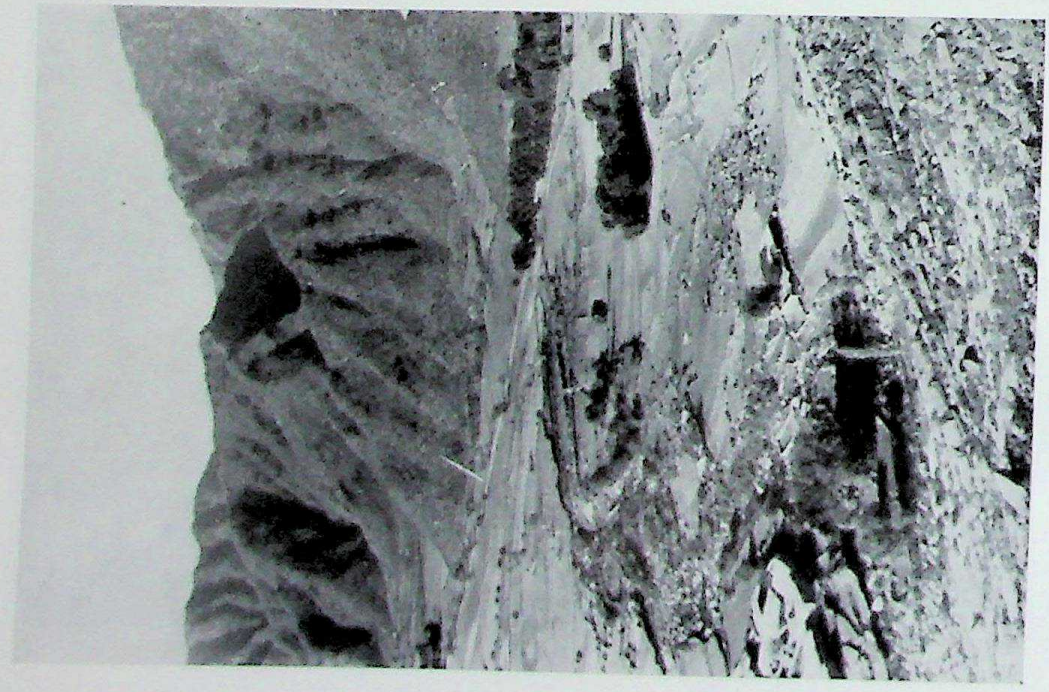

Fig. 68 – The valley of Bunir seen from the Karākar Pass road.

CC-0. Agamnigam Digital Presevation Foundation, Chandigarh

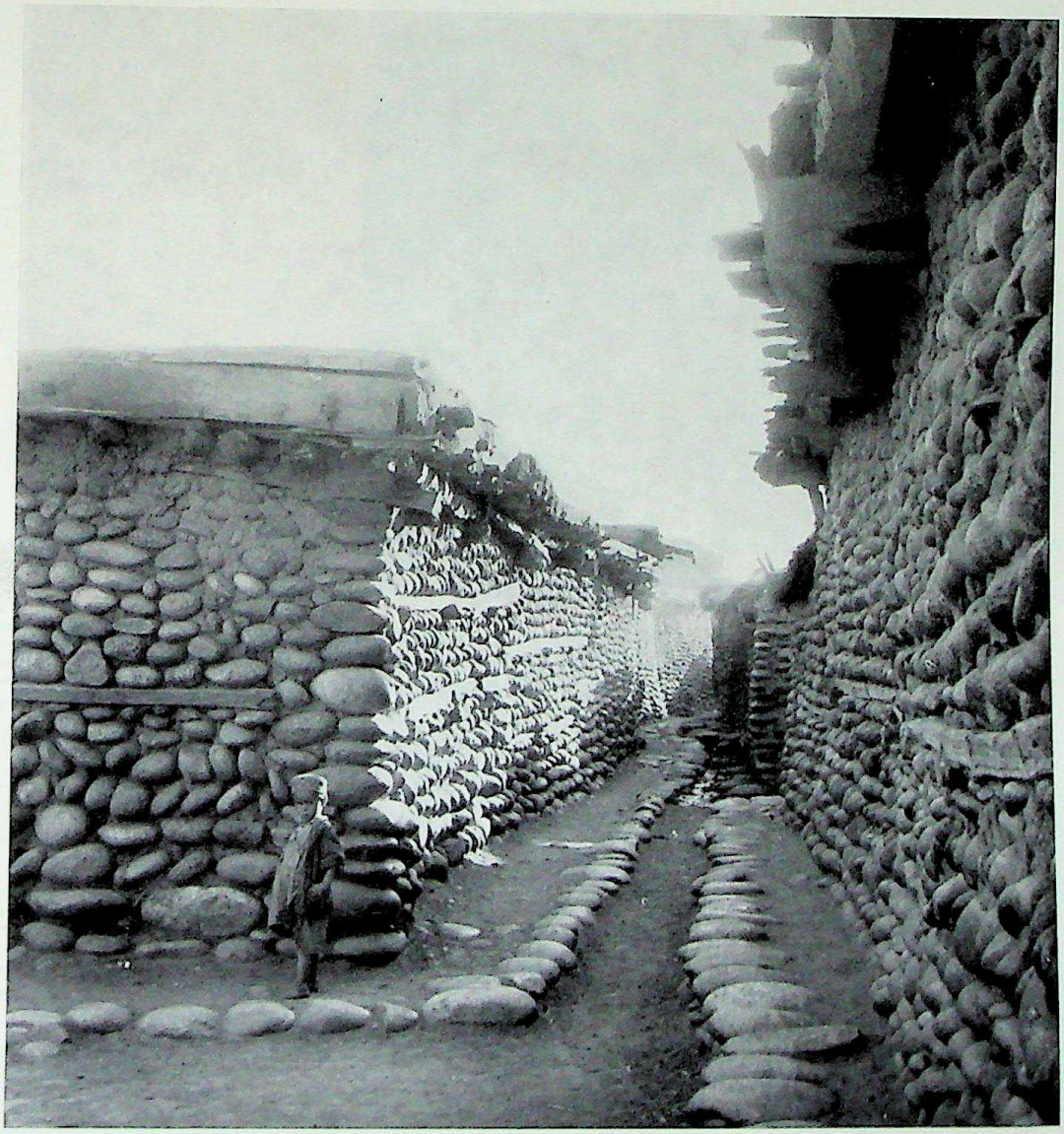

Fig. 70 – Durushkhēla, in Upper Swāt.

CC-0. Agamnigam Digital Presevation Foundation, Chandigarh

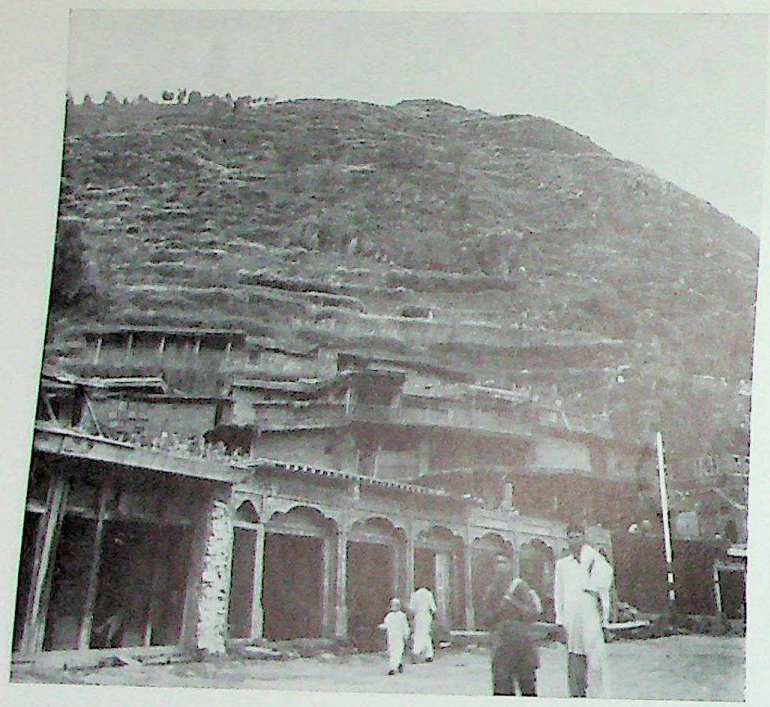

Fig. 71 – Madyan. Shops and houses.

Fig. 72 – Madyan. A house.

CC-0. Agamnigam Digital Presevation Foundation, Chandigarh

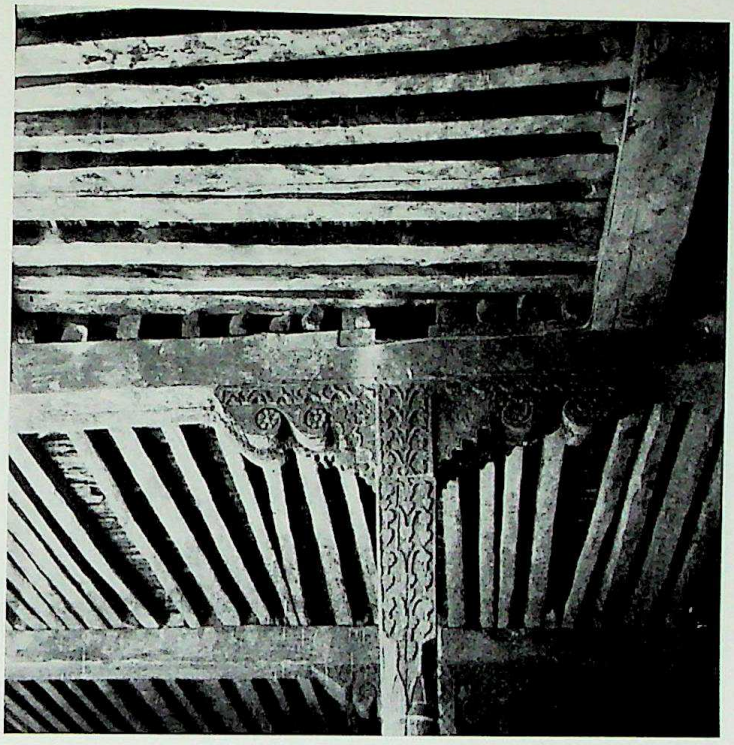

Fig. 73 – Madyan. Wooden roof and pillar in the mosque.

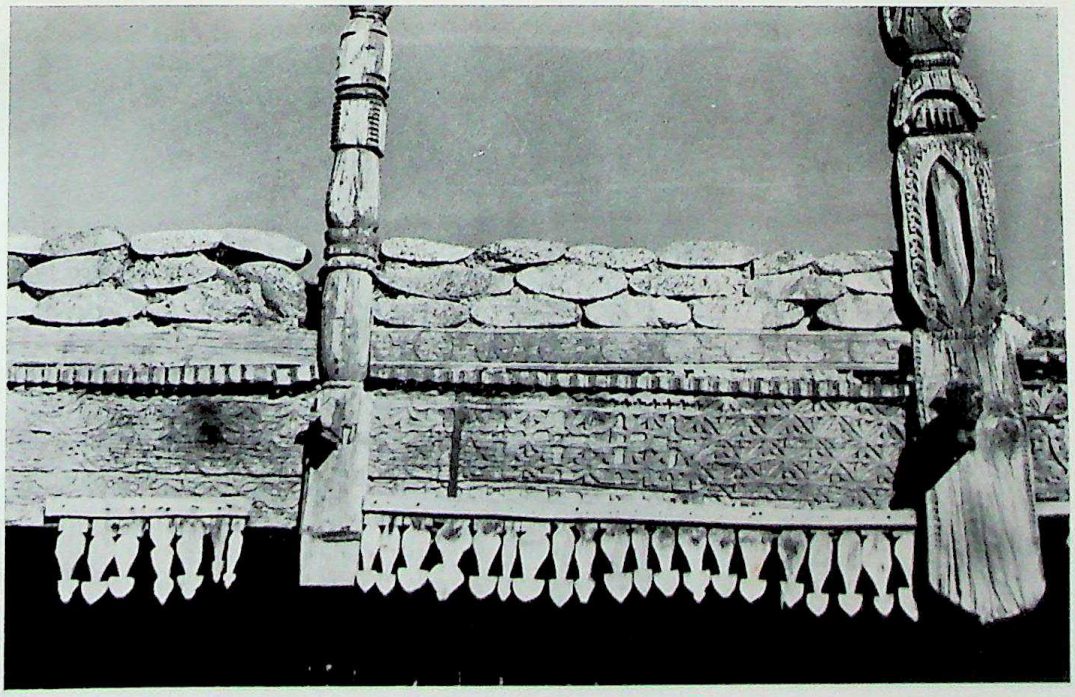

Fig. 74 – Khwáza Khēla. Wooden decoration of a mosque.

CC-0. Agamnigam Digital Presevation Foundation, Chandigarh

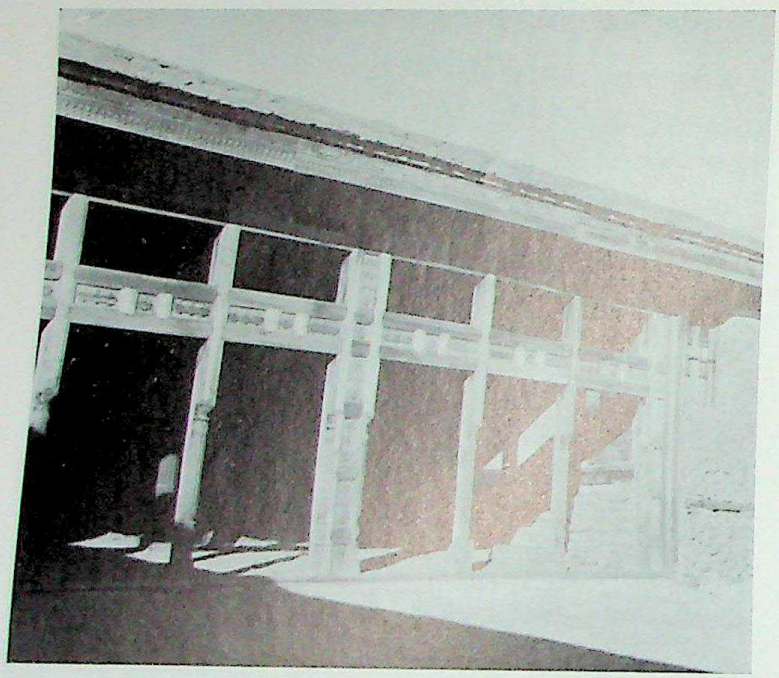

Fig. 75 – Durushkhēla (Upper Swāt). A mosque.

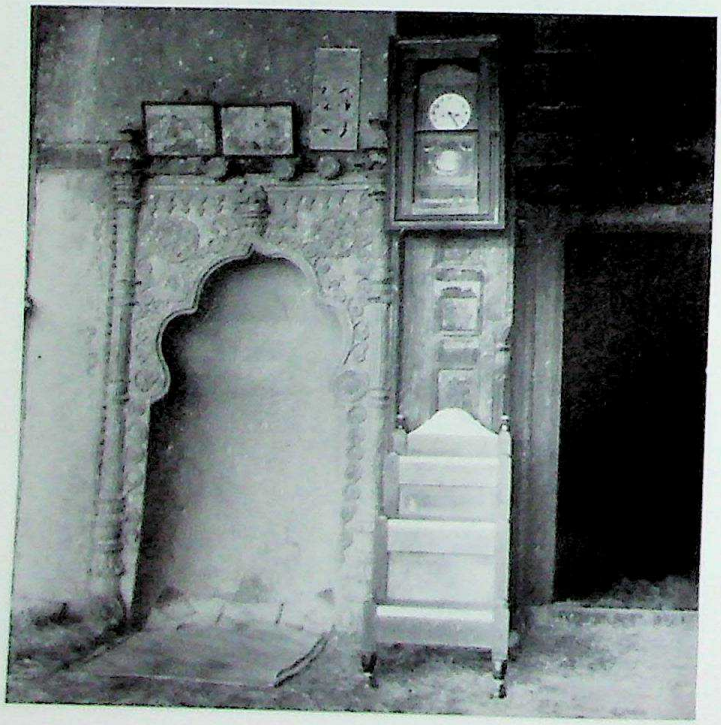

Fig. 76 – Durushkhēla (Upper Swāt). *Mihrāb* and *minbar* of the mosque of fig. 75; the door on the right leads into the winter mosque.

CC-0. Agamnigam Digital Presevation Foundation, Chandigarh

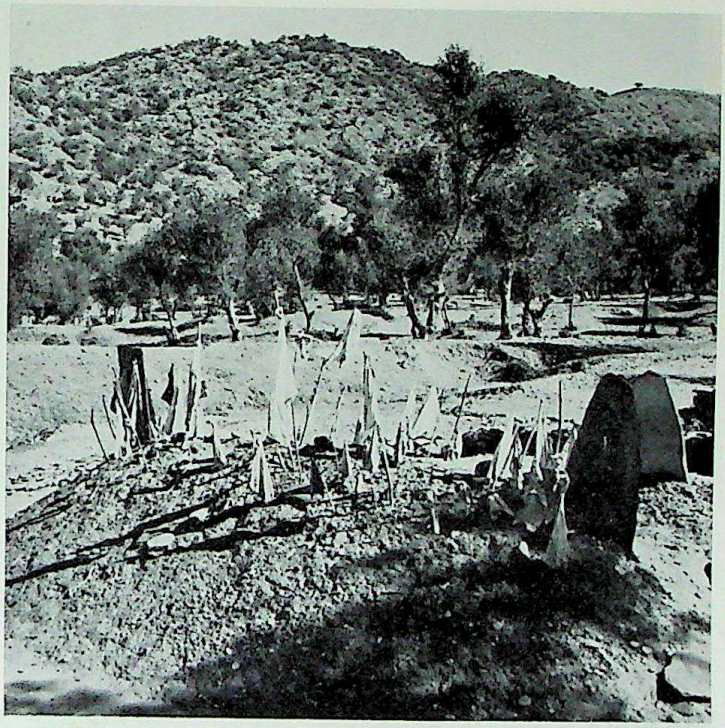

Fig. 77 – Uḍīgrām. A grave near the *ziyārat* of Pīr Khushḥāl Ghāzī, decorated with flags.

Fig. 78 – A grave in the wood of Nāzakai Bābā, near Nuṣrat, covered with pot sherds.

CC-0. Agamnigam Digital Presevation Foundation, Chandigarh

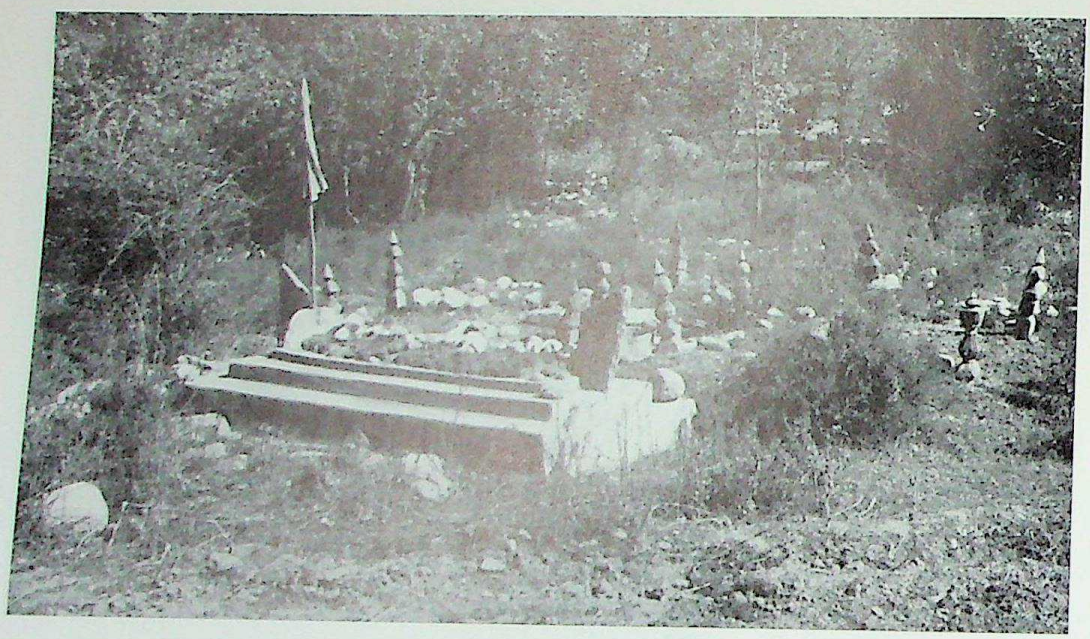

Fig. 79 – Madyan. A cemetery with grave markers of wood and carved schist.

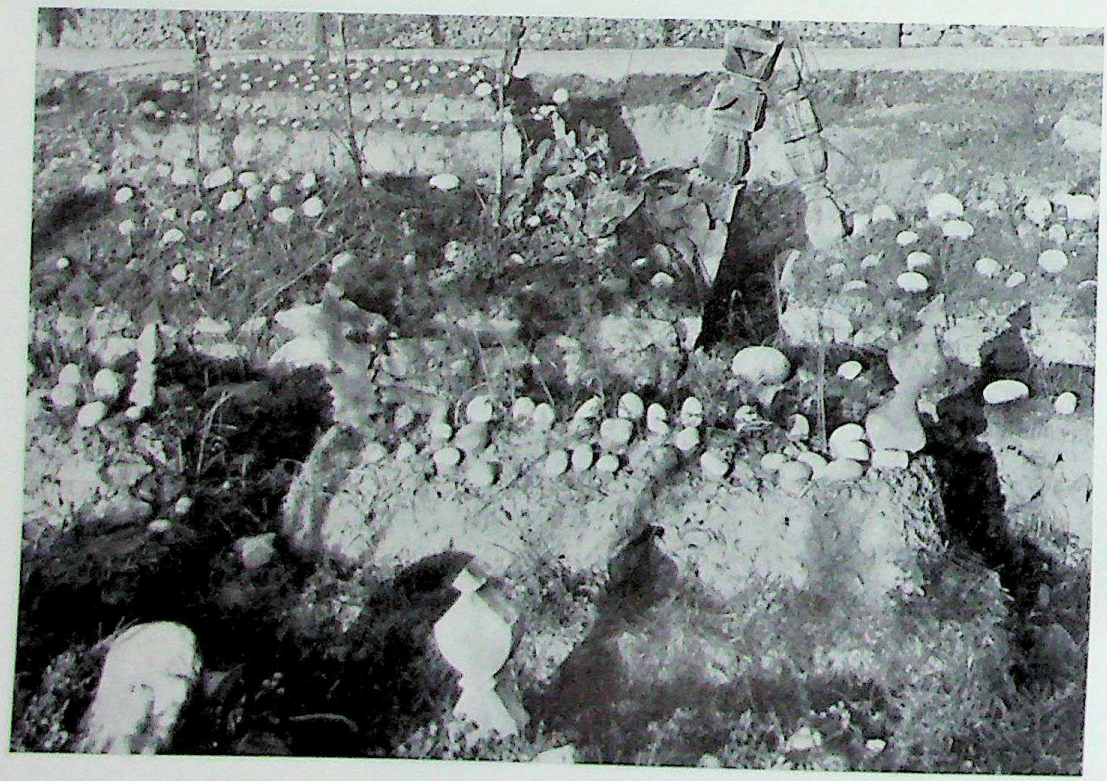

Fig. 80 – Kōṭanai (near Chārbāgh). Graves decorated with white pebbles and wooden markers.

CC-0. Agamnigam Digital Presevation Foundation, Chandigarh

Fig. 81 – Barīkōṭ. A grave.

Fig. 82 – Kōṭanai (near Chārbāgh). A grave with carved stone markers.

CC-0. Agamnigam Digital Presevation Foundation, Chandigarh

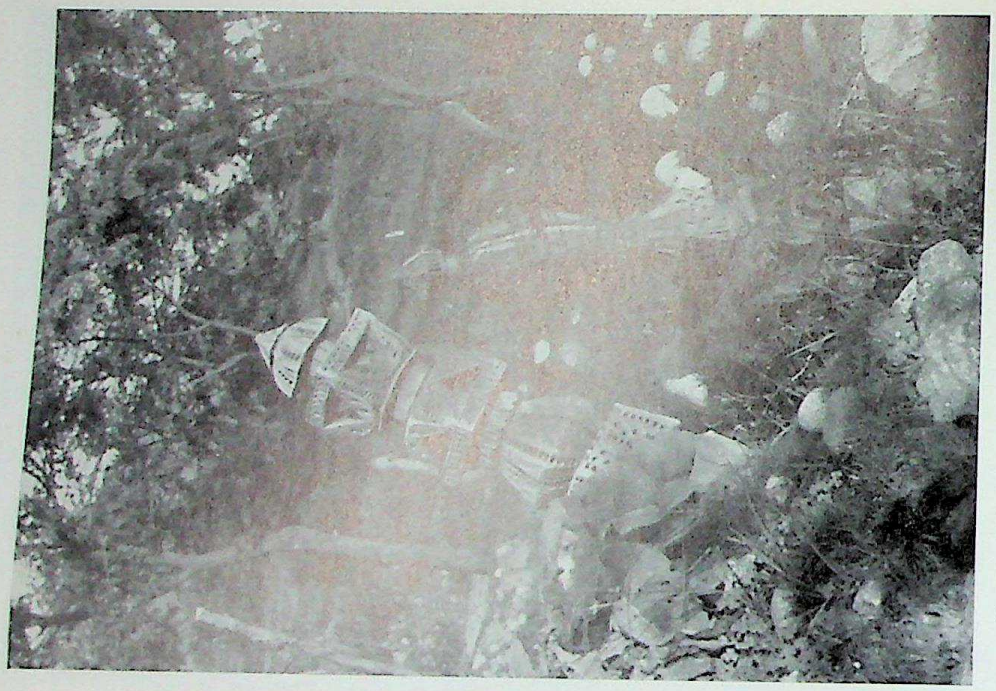

Fig. 84 – Kōṭanai (near Chārbāgh). Two wooden grave markers.

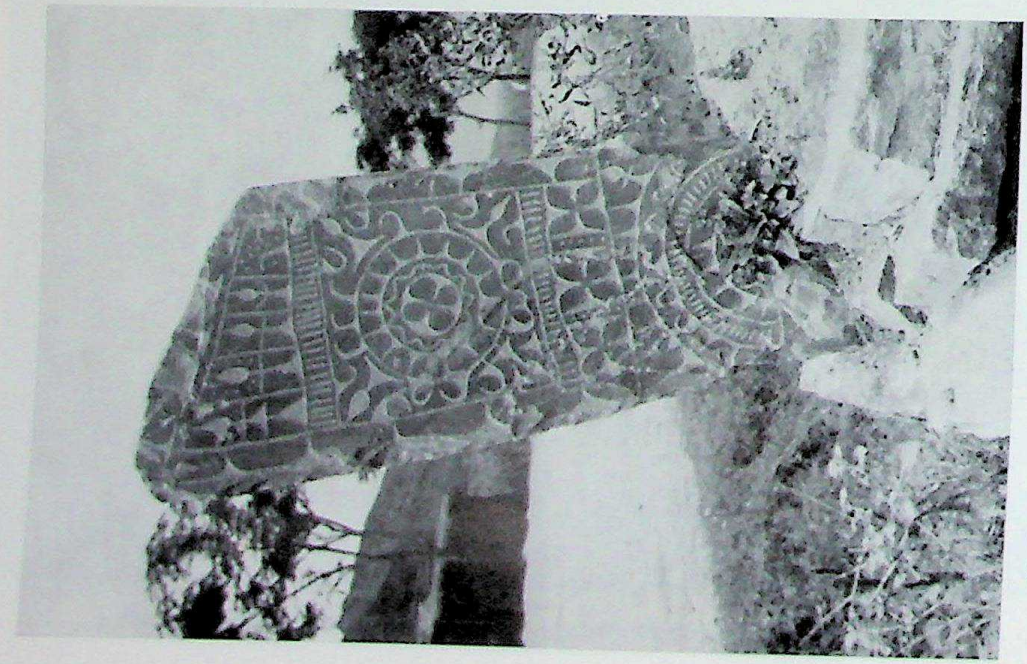

Fig. 83 – Hāji Bābā (Mingōra). A carved grave marker.

CC-0. Agamnigam Digital Presevation Foundation, Chandigarh

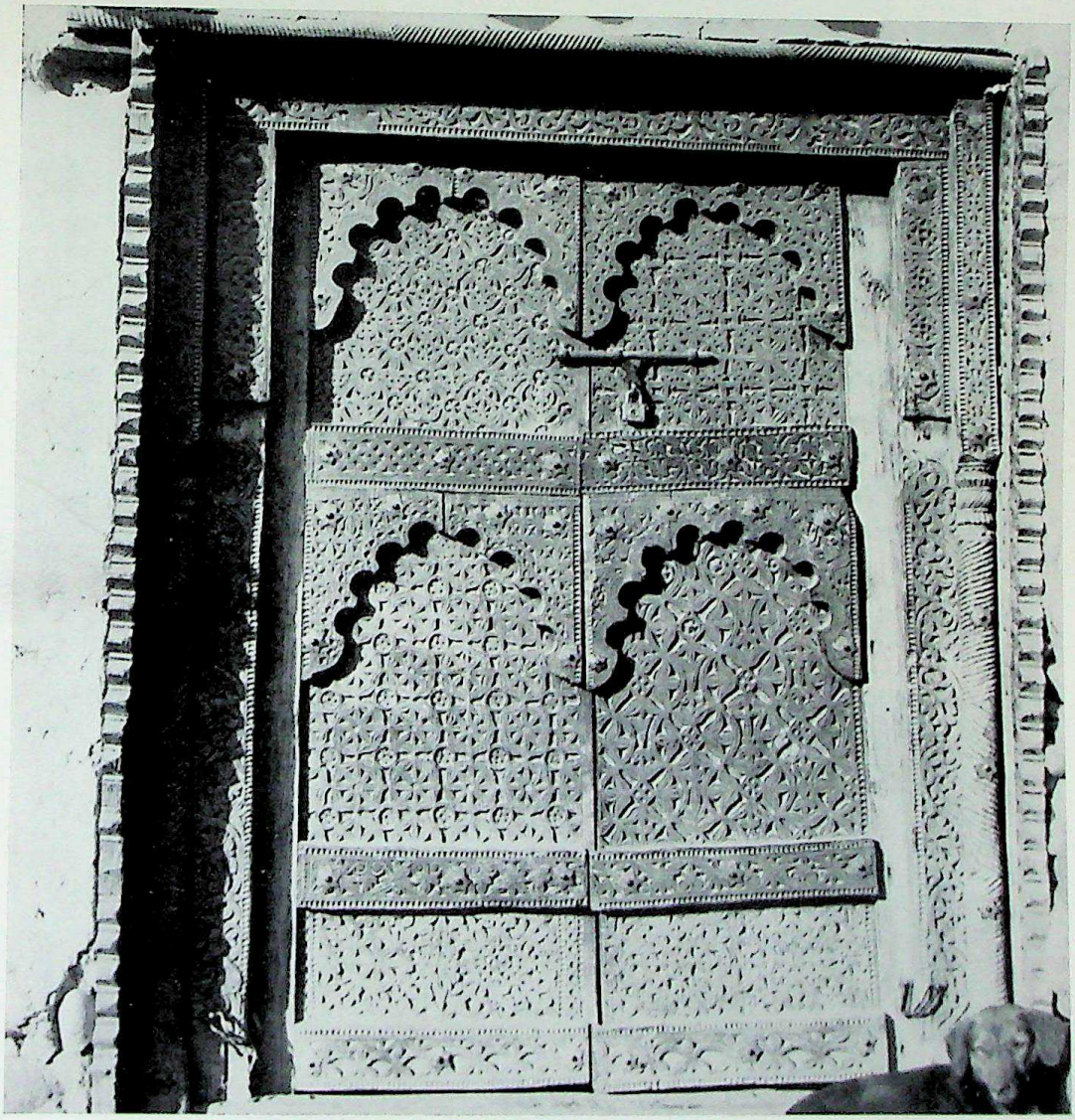

Fig. 85 – Durushkhēla (Upper Swāt). A wooden door, now in the Swat Museum.

CC-0. Agamnigam Digital Presevation Foundation, Chandigarh

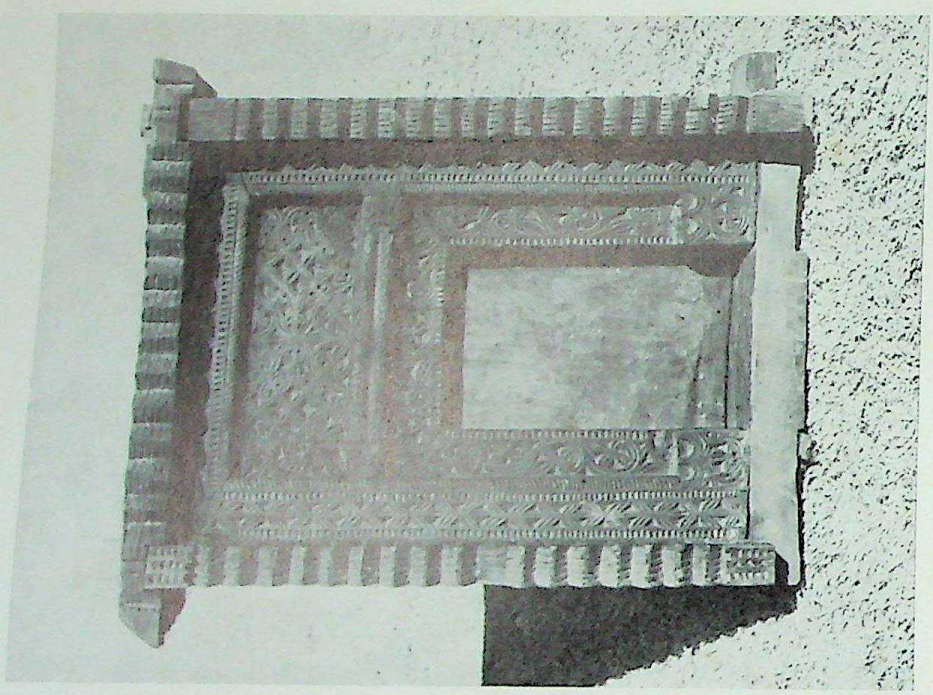

Fig. 87 – A wooden window (*tambagai*) from Bahrein, now in the Swat Museum.

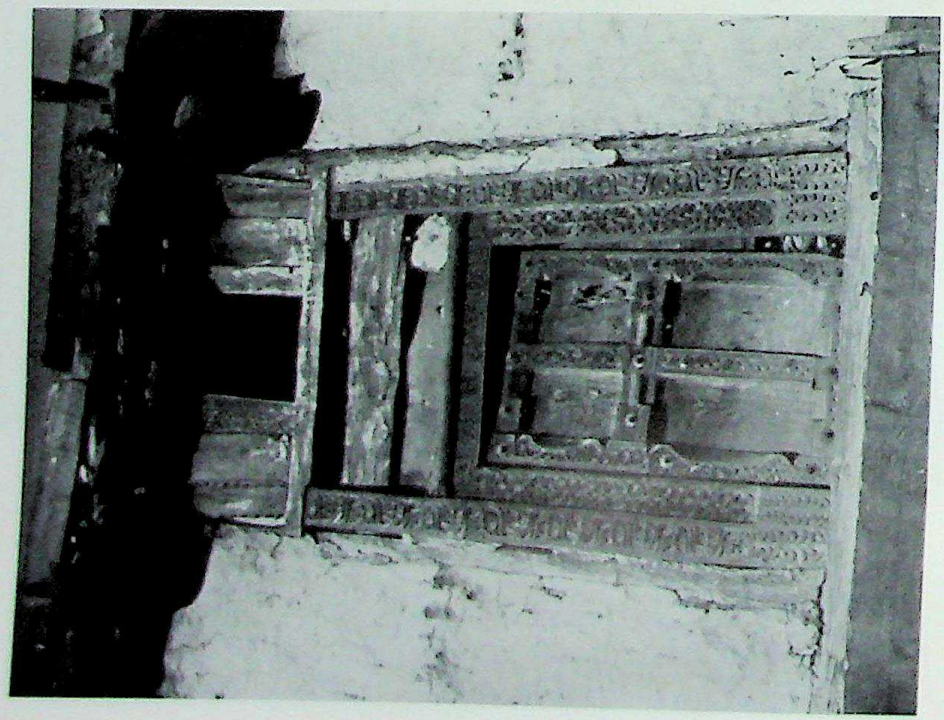

Fig. 86 – Bahrein. A wooden window.

CC-0. Agamnigam Digital Presevation Foundation, Chandigarh

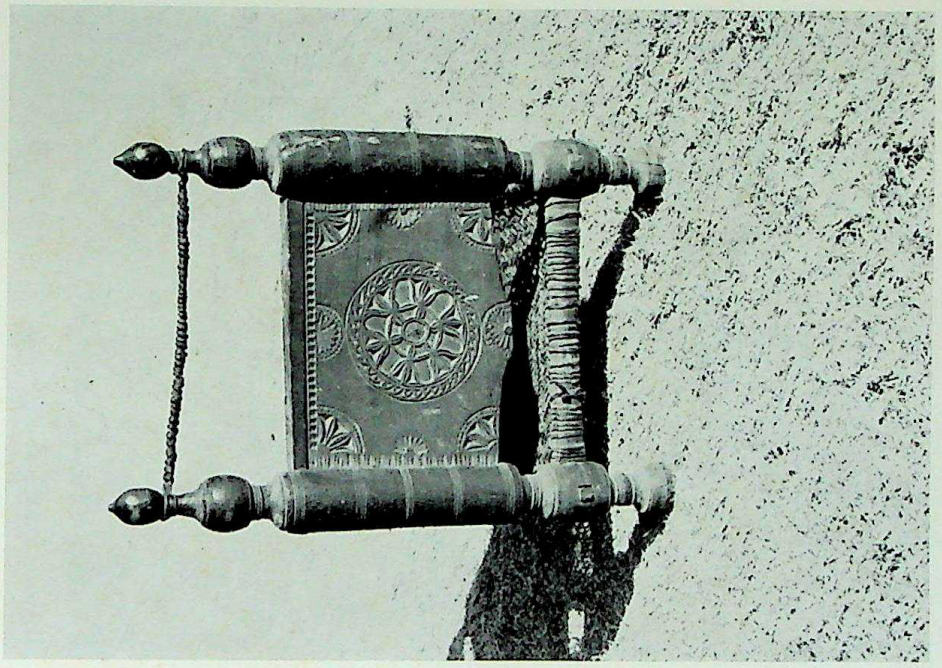

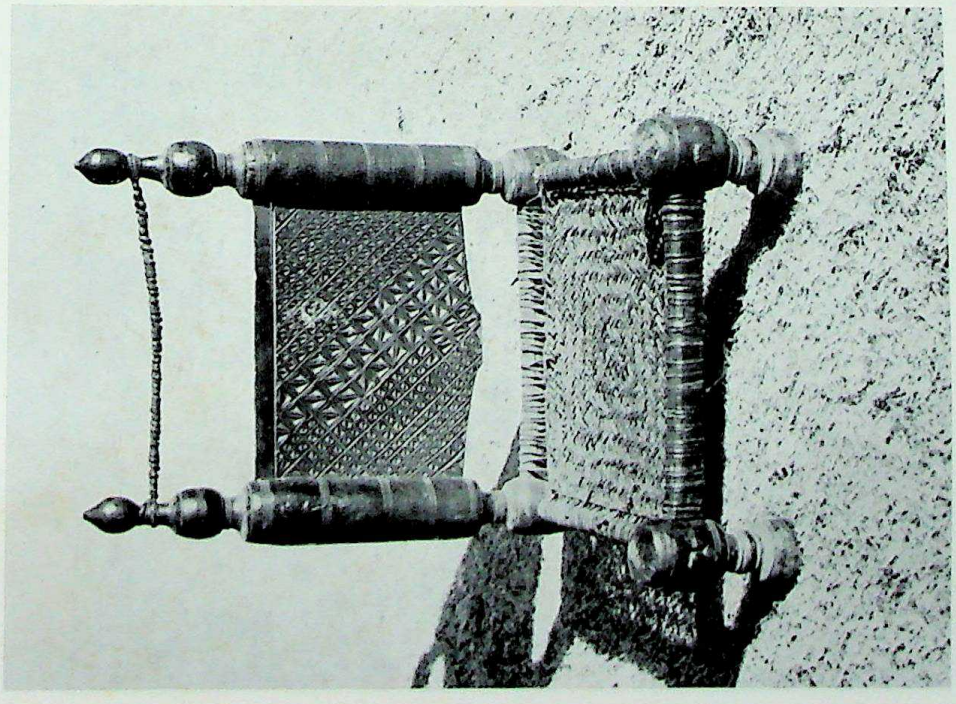

Figs. 88, 89 – A chair (*takya kaṭkai*) from Durushkhēla, now in the Swat Museum.

CC-0. Agamnigam Digital Presevation Foundation, Chandigarh

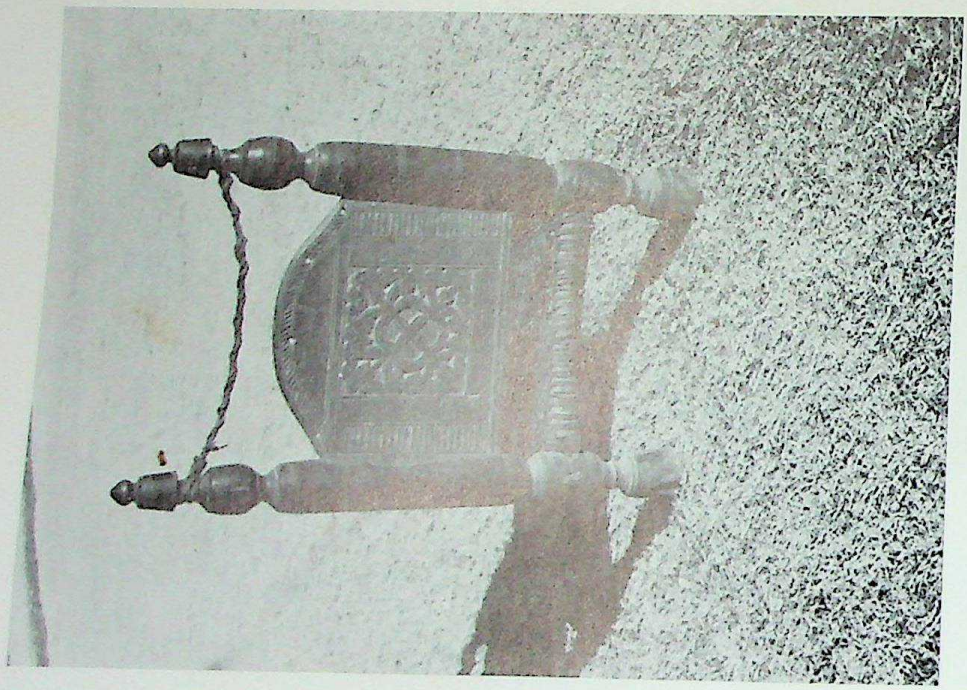

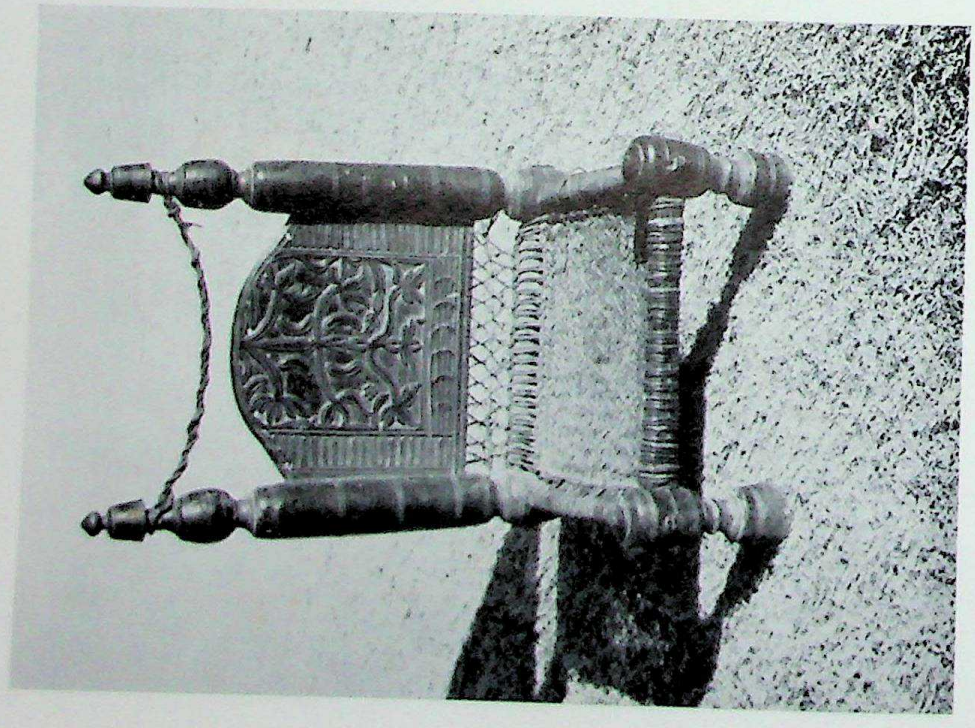

Figs. 90, 91 – A chair (*takya kaṅkai*) from Durushkhēla, now in the Swat Museum.

CC-0. Agamnigam Digital Presevation Foundation, Chandigarh

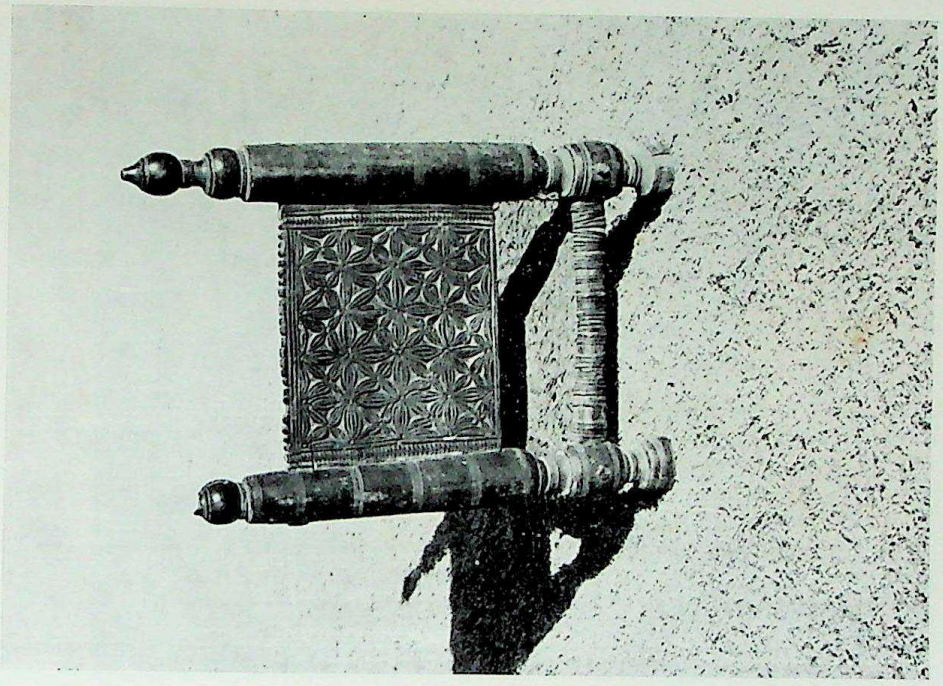

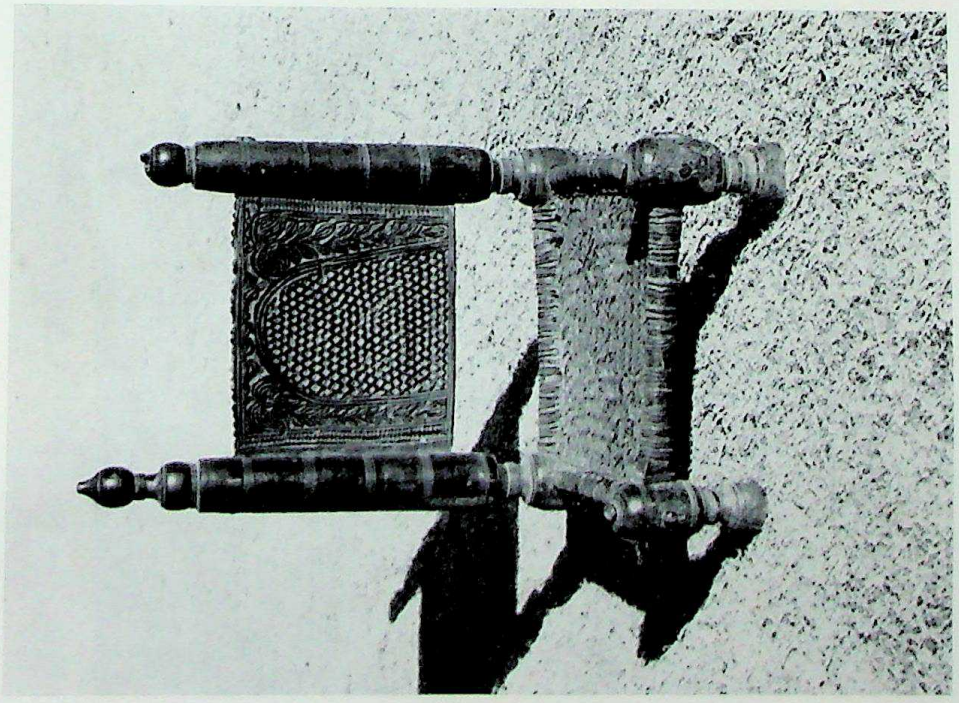

Figs. 92, 93 – A chair (*takya katkai*) from Durushkhēla, now in the Swat Museum.

CC-0. Agamnigam Digital Presevation Foundation, Chandigarh

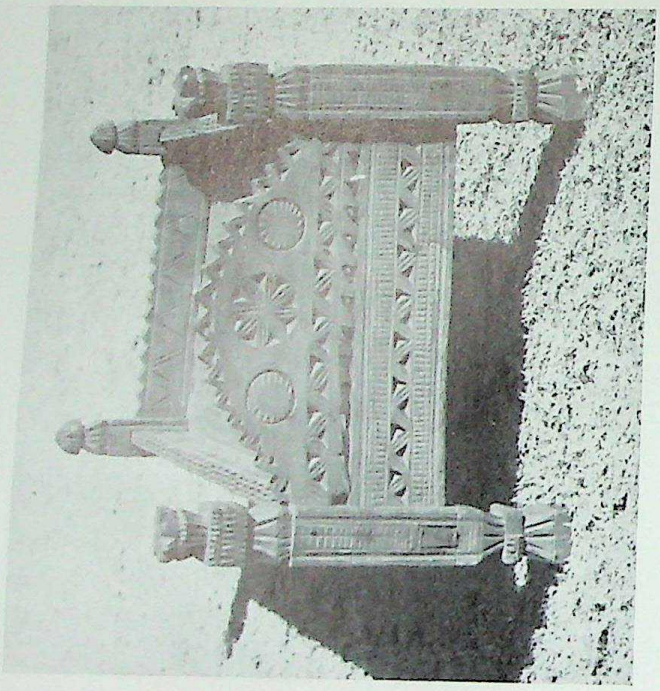

Fig. 95 – A prayer seat (*takhta pōsh*) from Bahrein, now in the Swat Museum.

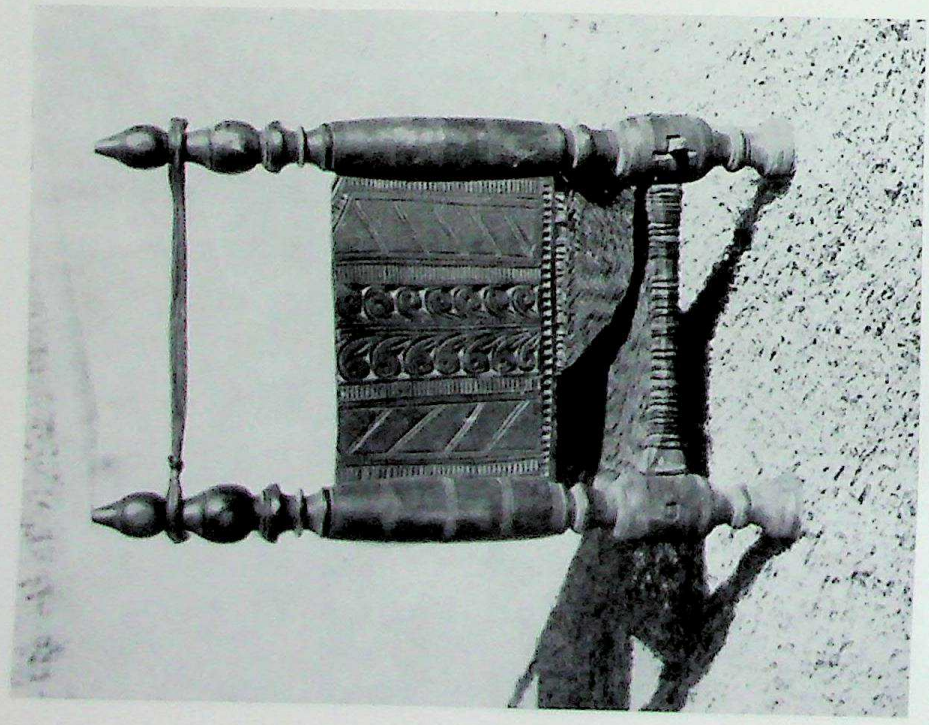

Fig. 94 – A chair (*takya katkai*) from Durushkhēla, now in the Swat Museum.

CC-0. Agamnigam Digital Presevation Foundation, Chandigarh

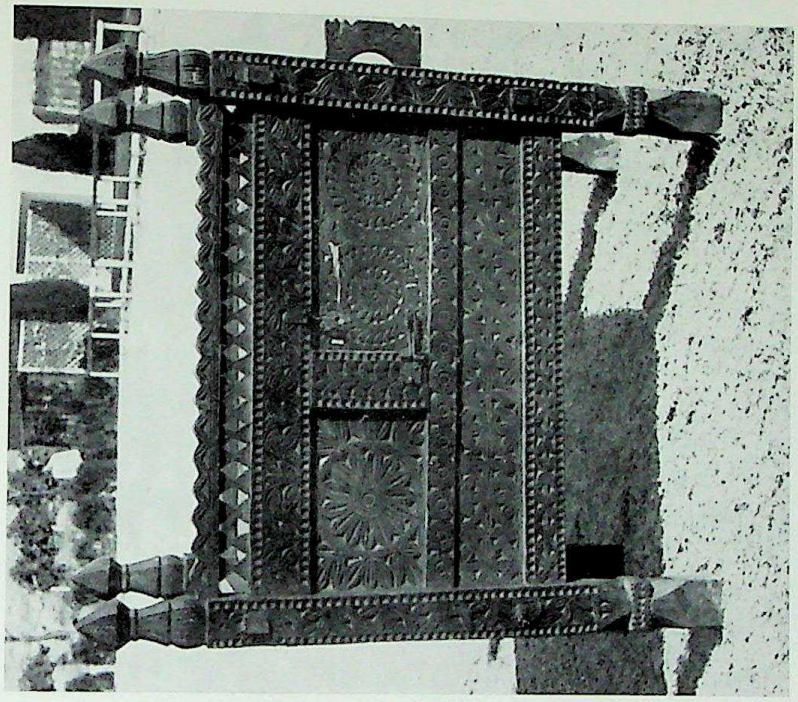

Fig. 97 – A cupboard (*taunṛai*) from Bahrein, now in the Swat Museum.

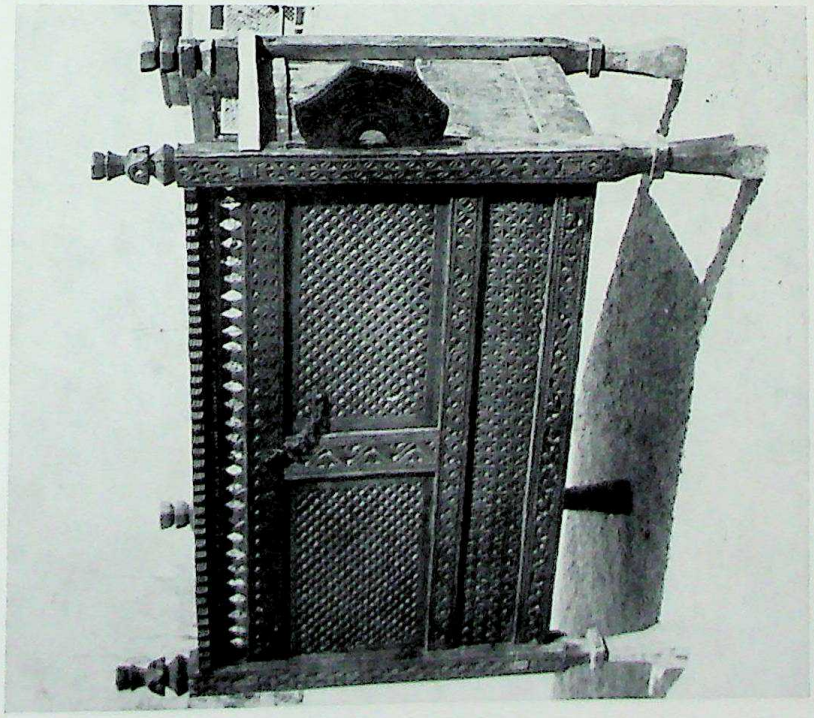

Fig. 96 – A cupboard (*taunṛai*) from Bahrein, now in the Swat Museum.

CC-0. Agamnigam Digital Presevation Foundation, Chandigarh

Fig. 98 – A fire-places (*nagharai*) at Bahrein.

Fig. 99 – A lamp-stand (*wor balawat*) from Bahrein, now in the Swat Museum.

CC-0. Agamnigam Digital Presevation Foundation, Chandigarh

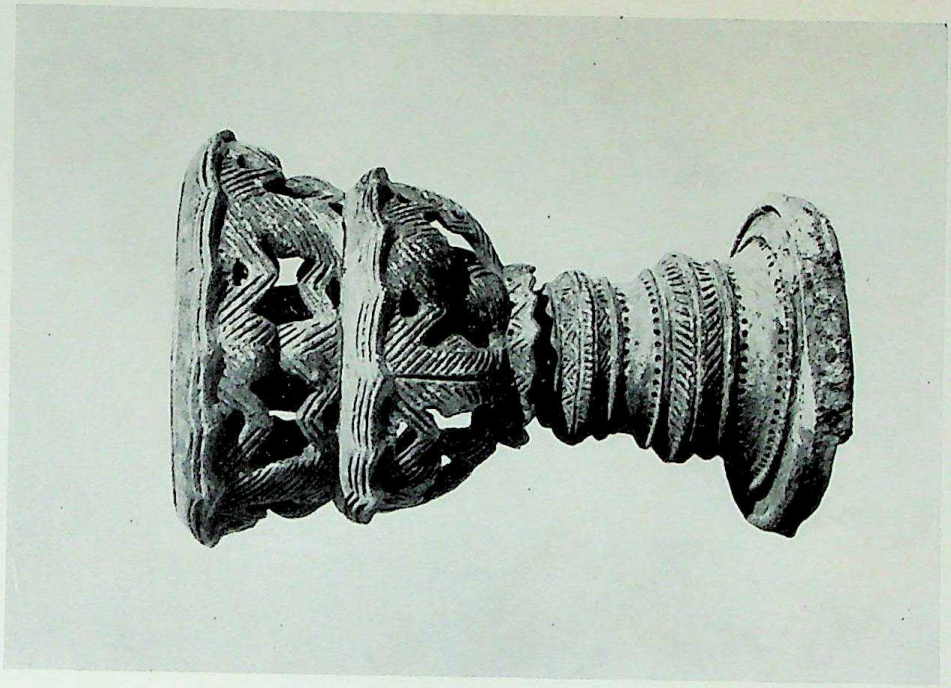

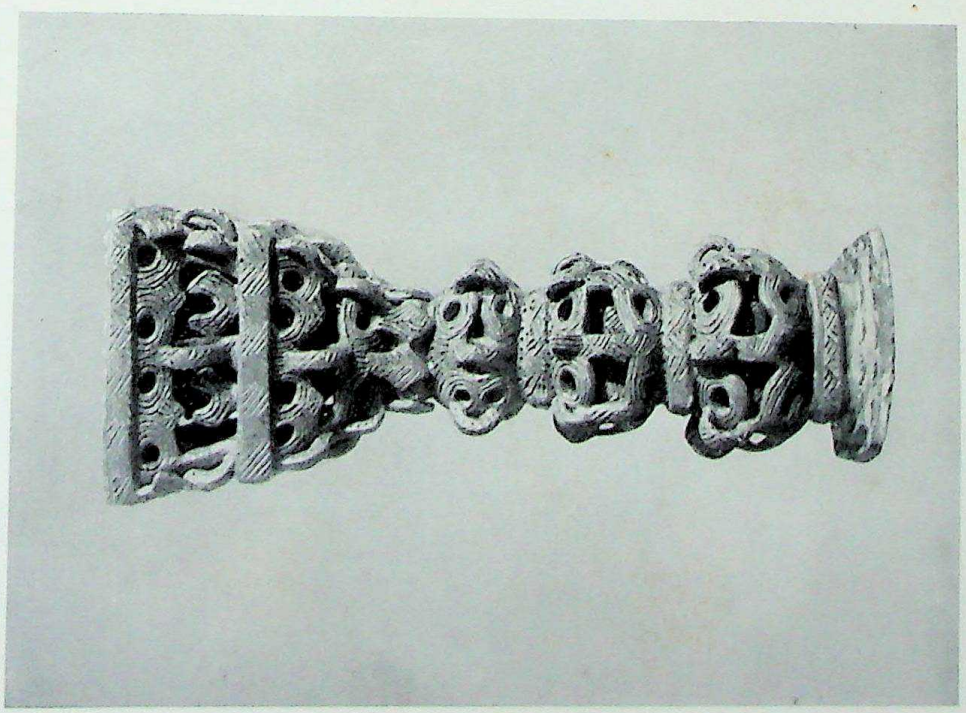

Figs. 100, 101 – Two lamp-stands (*wor balawat*) from Bahrein, now in the Swat Museum.

CC-0. Agamnigam Digital Presevation Foundation, Chandigarh

Fig. 102 – A lamp-stand *(wor balawat)* from Bahrein, now in the Swat Museum.

CC-0. Agamnigam Digital Presevation Foundation, Chandigarh

SWĀT SKETCH MAP

0 5 10 15 20 Miles

m. fiorentini

CC-0. Agamnigam Digital Presevation Foundation, Chandigarh

CC-0. Agamnigam Digital Presevation Foundation, Chandigarh

CC-0. Agamnigam Digital Presevation Foundation, Chandigarh

بابا صاحب" قصه کښې وېلې کیږی ، چې ما سنا م کښې ئې پیریان راوغوښتل
او ورته ئې اُو وئیل چې دغه کتې سورے کړئ چې ډوله ډ اُوبو
ډ ا تلو ړوُ اُو شی ، او هغوی (پیریانو) ډ بابا صاحبؒ ډ هدایت
مطابق هم په دغه شپه کښې کتې سورے کړ - او ډ او بو ړوُئ پټې
نه آزا د کړ - سې چې د هقانان خپل کار له هغه خائے نه راغلهٔ ، نو دوئ
حې حیران شو چې کتې سورے شوے وه اُو اُو به پټې نه بهیدلے دغه
وا له - او سورے کتې چې اُو س ټکړے دے - تر نیے ورځې پورے ډ دے
ګن شته واقعے یو ظاهر یا د موجود دی :-

دا قصه شیرحسن ډ نصرت کلی بیان کړے ده چې عمرئ اتیانس ۹۰ کلو نه دے

بالخیر تمت بالخیر

الراقم فیضان شاعر و خوشنویس سوات

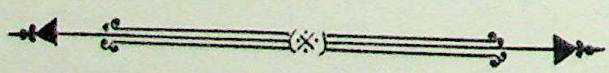

CC-0. Agamnigam Digital Presevation Foundation, Chandigarh

شپږ یشتمه قصّه

د نازکۍ بابا متعلق یوه روایت

پخوا زمانه کښې یو بزرګ وه چې په نازکۍ بابا مشهور وه، دې په نازکۍ نوم خاې کښې اوسیده - د ده خپل نوم خو سیّد نازکۍ مریم بابا وه - لیکن کوم خاې کښې چې دے اوسیده، نو غالباً د ده د نوم په وجه نازکۍ مشهور شه، داخاې (نازکۍ) د نصرت کلی نه شمال طرف ته دے - کوم چې د یوسفزئ کلی د سړک غاړے نه تقریباً دوه میله فاصله کښې دے - او علاقه نیک پخیل ریاست سوات مغربی پاکستان کښې واقع دے د نازکۍ بابا زیارت د نصرت کلی نه په لږه فاصله قبلې پله موجود دے، او خلق ورله تر اوسه پورے د ډیرو لوړو کلونه د پیریان مریضان راوړی - او په دغه زیارت کښې ځے الله تعالیٰ پاک شفا کوی -

روایت کښې داسے راځی چې د بابا صاحب د اوسیدو په خاې نازکۍ کښې د ده پته وه - لیکن د دغه پښې اوبه نه وے، او اوبه راوستل درته ډیر مشکل کار وه، ولے بیا هم اوبه خو د فصل شه کیدو د پاره ډیرے ضروری وے - او په دے وجه د نازکۍ بابا دهقانانو د ولے د کنسټلو کار شروع کړه چې د فصل د پاره د اوبو ضرورت پوره کړی - د ولے د کنسټلو په دوران کښې داسے خاې راغے چې په هغے کښې یو غټ کټ سنګاره شه، او د ولے ویستل بلکل ناممکن شو - دهقانان پریشانه شو - او بابا صاحب ته ځے خپل مشکل اوویل، هغه دهقانانو له تسلی ورکړه چې وادمه خطا کوئ - الله پاک به خیر کړی

CC-0. Agamnigam Digital Presevation Foundation, Chandigarh

سپاهیانو نه اُو ویل چه ورکوتے دِ مخے نه حاضر کړے شی - کوم وخت چه هلک راوړے شهٔ - نو راجه دَ هغه دَ مړک حُکم ورکه - او تعمیل ئے وُشهٔ -

په دے باندِ دیوتاګان ډیر غُصّه شوُ - او خطرناکے زلزلے او طوفانونه ئے په سوات کښے راوستے - او خلق سره دَ راجه اَملُو ئے نیستُنابود کړل :-

او ویلے کیږی چه دَ راجه اَملُو دَ دے غیرِانسانی حرکت په وجه به دیوتاګانو په پخوانے زمانو کښے کله کله زلزلے او طوفانونه په سوات کښے راوستل :-

---

داقصه سیدؔ مشال دَ کانجو سوات
بیانُ کړے ده دَده عُمر اوٗ یا کالو نه دے

CC-0. Agamnigam Digital Presevation Foundation, Chandigarh

پنځیشتمه (۲۵) قصه

یوه خو فناکه سزا

یو وخت کښے د سوات یو راجه وه چه نوم ئے لالاداد وه - دده یوه ښکلے لور وه چه د هغے واده د پښور د راجه مهادیو سړ کیدونکے وه - بد قسمتی داوشوه چه لالاداد را جه د بلے دنیا د ریکاډ ساتونکو د غلطئ په وجه سره دیوتاګانو را اوغوختو - د هیرو کالو نه وروسته ریکاډ ساتونکو چه خپل کتابونه د "لتهول" نومله مه شوه چه غلط سړے ئے را وستے وه - نو دوئ په سرګردانئ کښے شول، او دا فیصله وشوه چه د ئے د بیرته دنیا ته واستولے شی - لیکن راجه لالاداد اوویل "که تاسو ما واپس لیږئ نو ضرور به یا راجه کړئ -

د بلے دنیا دیوتاګانو اوویل "مونږ به یقینًا تاته بیا دنیوی شکل درکړو - ولے تا بیا د سوات راجه نه شو پیدا کولے - ځکه چه هلته اوس بل راجه چه نوم ئے اَملُو دے حکومت کوی "

لیکن لالاداد راجه اوویل "یا دیوتاګانو پما رحم اوکړی او ځما تخت ماته واپس کړئ " نو بیا دیوتاګانو راجه اَملُو ته په خوب کښے ښکاره شو - او وئے ویل "چه د یو هلک حفاظت د وکړے شی چه د هغه د ځې په نښې طرف به یو خال وی - او په ګڼ طرف به ئے یو خال وی - او دیوتاګانو دا اوویل چه دا به د راجه لالاداد دوباره جسم وی - کوم چه به زر ستا په ځای د سوات راجه کیږی "

څه وخت چه سبی راجه اَملُو د خوب نه راویښ شه - نو حکم ئے صادر کړه چه تول مُلک د "لتهولے" شی - ځکه چه توقع وه چه هلک د ده په حکومت کښے چرته پیدا شی - راجه د دے ورکوتی نشانونه چه خوب کښے ئے لیدلی وه نو وئے ویل - د هلک د پیدا کیدو خبر ورته وشه راجه خپلو

CC-0. Agamnigam Digital Presevation Foundation, Chandigarh

تکلیف پیښ شهٔ - نو ته دا کانړے اُومکه - زهٔ ئے تاته درکوم - او بیا به سمدستی د سوات په علاقه کښے امن و امان شی "

د کانړی د آغستو نه ورستو راجه آئزر د ډیر په تادئ سره خپل کورته واپس شهٔ - او حکم ئے وکړهٔ چه غلام کامدار دِ را حاضر کړے شی غلام ریدهٔ چه څه مصیبت به پرے را غورزیږی - لیکن دے بلکل حق حیران پاتے شهٔ چه راجه اُو ویل " اے کامدارہ زهٔ ستا د لورسره وادهٔ کول غواړم " هغه ډیر په خوشحالئ دا خبره قبوله کړه - او وادهٔ وشهٔ -

د وادهٔ نه زر ورستو د امب راجه سخت غضب کښے شهٔ او خپل فوځ ئے سوات پله را روان کهٔ - د سوات فوځ هم سبهٔ مقابله کوله - لیکن هر څائے کښے ورته مشکلات پیښ وهٔ - ځکه چه د امب د راجه په مدد کښے یو ډیر زبردست جادوګر وهٔ - او هغه د جادو په طاقت سره د دهٔ فوځ مدد کاوهٔ -

په دے دوران کښے چه شکست بلکل یقینی شهٔ نو د سوات راجه آئزر ته دغه کانړے یاد شهٔ - او هغه ئے اومالهٔ او په لږ ساعت کښے د امب راجه هم اداد هغه ټول فوځ کټے شوے :-

ویلے کیږی چه ورستو د راجه آئزر یو خوے پیدا شهٔ چه په شاے تور خاپے وهٔ - د هغه نوم نوروز کیښودے شهٔ - او د جادو ګر هم بل د پښتون کوئی مطابق هغه بیا یو غټ ځمکران شهٔ - او د هغه حکومت بیا بلکه د آباسین پورے خورشهٔ :-

---

داقصه د منګورے عبدالرزاق بیان کړے ده
چه عمرے ئے شپیته کالو نه دے

CC-0. Agamnigam Digital Presevation Foundation, Chandigarh

جادوګر اُووے "اے راجه که ستا چرے دا خواهش وی چه ستا جانشین دِ ښه سم غوره وی- نو ته ضرور بل واده وکه- او نتائجو ته ئے تیار شه- کچرے ستا په ځان باندِ یقین وی"

راجه دے جادوګر ته اُووے "زه او س ستا نه دوه تپوس نه کوم- زه دَ کوے جینئ سره واده وکړم چه هغے نه غوره جانشین پیدا شی- اَو یا زه یوه واده کوم او بیا بله ترهغے پورے چه هغه ټهیک یوه نرینه سوے نه وی مونډے سوے"

جادوګر جواب ورکه- چه تاته پکار دی چه ته علاقه بونیر بله لاړشے او هغلته به ته یو غار بیا موے چه دَ هغے حفاظت یو ډیر غضبناک اژدها کوی- اول خو به ته په خپله نوره باندے دا اژدها وژنے- او بیا به غار ته ډننه ځے- دغلته به یوه نوے دنیا تاته ظاهره شی- او بیا به دَ هغه هدایا نو مطابق چلیږے- لیکن دَ دغه اژدها مهکول خه آسان کار نه دے او زه به تاته دَ جادو یو څو پئ درکړم چه ته به هغه په سر کړے- او دغه اژدها به بیا ستا مهکولو کښے بے طاقته شی"

پس راجه په خپل سفر بونیر ته روان شه- او هم هغه غارته ورسیدے دَ کوم چه یو اژدها حفاظت کاوه- ده فوراً خپله توره راویسته او دا اژدهائے مړکه- بیا دے غار ته ډننه لاړ شه- او هغلته ئے یوه بُډهئ بنځه وَلیده چه هغه دَ اودے په خوا کښے ناسته وه- او دَ جادو خه الفاظ ئے ویل- دا بنځه حیرانه شوه چه دا راجه ئے په غار کښے ډننه ولیدے- او دَ ده نه ئے تپوس وکه- دلته خه له راغلے" راجه اُو ویل "اے زنانه زه تاته جادوګر هممبل رالیږلے یم- او هغه ماته ویلی دی چه ته به دَ واده په باره کښے خما رهنمائی وکړے"

زنانه اُو ویل "چه په خپلو غلامانو کښے دَ کامدار نوے غلام دَ لورسره واده وکړه- او هم دَ دغه جینئ نه به ستاخوے اُوشی چه هغه به بیا غټ حکمران وی"

راجه اُووے لیکن خما سخی ډیر طاقتور سړے دے هغه دَ آمب راجه دے او نوم ئے هممآد دے- هغه به خپل فوځ راولی- او خما بادشاهی به مغلوبه کړی" دے زنانه اُووے- دَ هغه دَ فوځ نه مه ډیرکیږه- او کچرے خرقسمه

CC-0. Agamnigam Digital Presevation Foundation, Chandigarh

څلیرسیشتمه قصّه

پیچیده مسئله

ډیر کاله پخوا په سوات کښے یو راجه وۀ ډ هغه نوم آئزروۀ. هغه ته یو جادوګر چه نوم ئے همبل وۀ ویلی وۀ چه ډ هغه (راجه) به یوځے کیږی چه ډ هغه په شا باندِ به یو توره خاپے وی. او ډ دے هلک نوم دِ نوردز کیښودے شِی. دے چه لوئ شِی نو یو زبردست حُکمران به وی او هیشه به خپل نوم یاد پاتے کوی. ډ دے راجه نهه لونړه دے. اودا ډ دۀ ډ پاره ډ غټے تا دئ خبره وه چه کله به دا خوش قِسمته هلک پیدا شی لیکن ډیر کالو نه پکښے تیرشو او هلک پیدا نه شۀ:-

پس راجه دا جادوګر خپل حُمان ته را اُوغوښتۀ - او دۀ نه ئے تپوس وکړۀ چه ولے ستا پیشن کوئ ریښتیا و نه خته:-

جادوګر اوویل:- اے راجه زۀ پریدم چه تا ته ریښتیا اُووایم - لیکن ستا ډ دے مَلِکے نه خُوښته:- راجه آئزر په دے خپله بنځه ډیر مَیَن وۀ - او په دے پاره کښے ډیر پریشانه شۀ - دۀ خپل وزیر اَعلیٰ را اُو باله چه دے معامله کښے ورسره خبرے اوکړی:-

وزیر اُوویل اے راجه که ته بیا وادۀ وکړے نو ستا سخی به ډیر زیان خفه شِی - ځکه چه ستا ډ وادۀ په وخت دا واضحه فیصله شوے وه - چه تۀ به بل وادۀ نه کوے - او ستا اولئے اولاد خواه نرو ی که بنځه - نو هغه به ستانه ورسته تخت نشین کیږی - ډ دے لوظ قول مطابق ستا ډ تولونه مشره لور ریخمینه ستا قانونی جانشینه ده -

دا خبره ډ راجه ډ پاره یوه ډیره سخته واقعه غوندِ شوه - او ډ ۀ تو له شپه اُو دۀ نه شۀ - په صباله راجه جادوګر همبل خپل حضور ته را اُو بالۀ تو له خبرے ئے ورته وکړه - او مشوره ئے ترے طلب کړه:-

CC-0. Agamnigam Digital Presevation Foundation, Chandigarh

چه دَے واپس راورسیدهٔ نو دهٔ ته د ا محلو مه شوه چه دَ دهٔ لوړ
رهد ا به هم هغه وخت جوړه شوے وه - کوم وخت چه جادوګر
ارَمیخ پا نړے په اود کښے اَچوَلے وے :-

او د ا عجیبه ده چه او س هم دَ سوات خلق دَ بد نظر دَ لرے
کولو دَ پا ره دَ یو بوټ پا نړے په اُور کښے غورځوی - او دے پا نړوته
مقامی خلق په پښتو کښے "نظر پا نړه" وا ئی :-

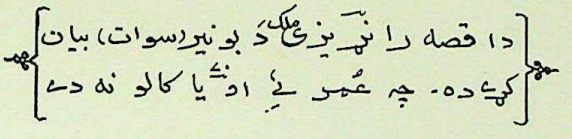

CC-0. Agamnigam Digital Presevation Foundation, Chandigarh

اوده کیږی - چه د هغې ګیر چا پیره اوږدے - دا جادوګر اژدمیغ ډیو
دا سے سړے دے - او دے کار کښے مهارت لری - څوک چه د بد نظر
شکار شوے وی نو هغه جوړه دے شی -

د سردارۍ باره دا یوه لویه مسئله شوه چه غار ته ننه لاړ شی
پس یو تنکے ماسپښین کوم وخت چه دهٔ آرام کاوهٔ نو دهٔ ته په خوب
کښے اژدمیغ جادوګر ښکاره شهٔ او وَئے ویل "که تهٔ غواړے چه ستالو زما
هوش کښے راشی - نو ته ما ته راشه او تهٔ د اژدها کا نو نه مه پریږه
ځکه چه هغوئ ته ما ستا متعلق څخه هدایات کړی دی"

کوم وخت چه سردار ادمۍ زاد یخ شهٔ - نو سمدستی د الم په غږ کښے
هغه غار طرف ته روان شهٔ - غار ته نږدے د رسید و سره دروازے
پخله پیر ته شوے - غار کښے ننه ده جادوګر اژدمیغ ولیدهٔ - هغه د وجد
حالت کښے وهٔ - او چا پیره ترے اوږدهٔ - هغه ته نږدے څه خیږ د اور بلونکی
د باسه بلیدهٔ - سردار د څه ساعت پورے د اور د دائرے نه بهر کینا سته
لیکن اژدها کا نو کښے ورته یو اویل "ته ولے د اور د دائرے نه-نه اوږے"
سردار جواب ورکه "لیکن زه به وسوزم" اژدها اویل - ته څما
هدایات ولے نه مني - ځکه چه زهٔ خپله هم یو جادوګر یم - او دا اورتاته
هیڅ نقصان نه درسوی - دا یو غضبناک اور نه دے - دا خو یو داسے
اور دے چه تسکین ورکوی - هغه چا ته چه په درد او مصیبت کښے وی -

سردار دائره کښے ننه شهٔ او دهٔ یو یخ او فرحٔ بخښ اثر محسوس
کړ - او چه کوم وخت عین منځ ته ننه شهٔ نو جادوګر بیدار شهٔ
او وَئے ویل "څما دوسته پخیر راغلے" سردار بیا دهٔ ته په ډیره تلوسه
کښے د پخلے لور رهڈاے په باره کښے ټوله معامله بیان کړه -

جادوګر اژدمیغ بیا د یو بوټی څه قدرے پانړے چا پیره اوږته او غوړولے
او دے نه یو مزیدار بوی شروع شه - او جادوګر اووے "د دے ساعت
نه ستالو رجوړه ده - او کوم وخت چه ته هغه د بد نظر نه بچ کول غواړے
نو ته د دے بوټی یو څو پانړے په اور کښے آچوه -

بیا سردار د جادوګر شکریه ادا کړه او خپل کورته واپس راروان شه

CC-0. Agamnigam Digital Presevation Foundation, Chandigarh

۲۳ درلشته قصه

بد نظر

پخوا په زمانه کښے د سوات په علاقه کښے یو سردار وهٔ چه نوم ئے ارمّوز وهٔ - د دهٔ یوه ډیره خایسته لوڑه وه - د هغے نوم دهدا به وهٔ ، اوٗ هغه دومره ښکلا وه - چه کو موخلقو چه پیژنده نه وه - نو خالصه سپوتکی ئے ګڼله - یوه ورځ د دغه زمانے یو مشهور جادوګر چه نوم ئے اُرمیخ وهٔ - هغه سردار ارمّوز ته اوٗ ویل" چه ته هم ګڼ خپلے لور ته اجازت مه درکوه - چه هغه د عام خلق اینی - ځکه چه کیدے شی چه دا د جادو نظر نشانه شی :-

پس سردار خپلے بیٹے ته هدایات ورکړی وهٔ چه دا د همیشه دهدا به پټه ساتی - هر کله چه دا بهر ته اوځی - ډیر حفاظتی تدابیر به همیشه کیدل چه دهدا به د خهٔ دا سے واقع په آسمان پاتے شی :-

یوه ورځ یوه بوډهٔ بنځه د دوئ کور ته راغله ، او چه هغے دهدا به اوٗلیده نو هغے چغه کړه چه دا بنی آدمه نه ده - خو یوه خا پیرئ ده - د دے فقرے د ویلو نه ورسته دا بنځه بے هوشه شوه - د کور بنځو خپل ډیر کوشش وکړه چه دا هوش کښے کړی - لیکن دا د دهدا بے د خایست نه دا سے متاثره شوے وه چه ما سنبام دا مره شوه :-

په صبا تقریبًا دهدا به هم په هغه وخت بے هوشه شوه ، دا یو مشکل جوړ شهٔ چه دا هوش کښے شی - ډیر مشهور حکیمان مشوره کړے شو - لیکن دوئ د دے په هوش کولو عاجز پاتے شو ، او هر د دے حالت وجه ئے هم معلومه نه کړے شوه - دهدا به هغه شان بے هوشه پرته وه - دے کښے سردار ته هغه نصیحت یاد شهٔ - کوم چه ورته جادوګر اُرمیخ کړے وهٔ - پس دے کوشش کښے شهٔ چه د هغه پته معلومه کړی وهٔ ته دا اوٗ ویلے شو" چه دا جادوګر د ایلم غر کښے یو غار کښے اوسی ، او د هغے غار کیر چاپیره اژدهاګان دی :- او جادوګر په خپله په یوه دا ډګ کښے

CC-0. Agamnigam Digital Presevation Foundation, Chandigarh

مشوره د خپل مُلک د عقلمند سړو نه غواړے - نو هغوئ تا ته تاریخه ویښتیا نه وائی - ځکه چه ته خفه نه شے - او یو بادشاه چه د عقل نه محرومه شی نو هغه یقیناً یو بد قسمته بادشاه دے "

" بالکل بادشاه خپلے ستر کے بند کړے - خپل لاسونه ئے د نخښتل او د یو ملنګ په شان د خپل تخت د پاسه څه ساعت ناست وه - بیائے خپلے ستر کے وغړولے او په ډیره عاجزئ سره ئے اُو ویل " اے عقلمنده جوکی د ننه پس ته خُما کو ردے د اُستاد)

د قصه محب الحق صاحب د منکوړ ښایکړے
ده چه عُمرونے شپیته کالو نه دے

CC-0. Agamnigam Digital Presevation Foundation, Chandigarh

چې زهٔ ستا د سوالو نو جوابو نه درکړم - زهٔ تا ته خو است کوم چې ته خُما د
درے وهٔ سوالو نو جوابو نه را کړه :-

(۱) اول سوال :- ته خو مره بزدل ئے :-

(۲) دویم سوال :- ته خو مره بے وقوف ئے :-

(۳) دریم سوال :- ته خو مره بد قسمته ئے :-

بالکا بادشاه بالکل معمّه کښے اُو غورځیدهٔ ، هغه د خپل وزیرِ اعلیٰ ، او
د خپل عدالت د نورو چیرو هوښیارو سړو نه ټوس وکړهٔ - چې د دے
سوالو نو جوابونه ورکړی - لیکن یو کښے هم دا جرأت نه وهٔ چې دا جوابونه
اُو وائی :-

چې بټول کوشښونه ناکام شو - نو بادشاه بالکا جوګی ته راځی که - او وئے ویل
"زه ناکام شوم چې ستا د سوالو نو جوابونه درکړم ، او هم د غه شان خُما د عدالت
د هټو نه هوښیار سړی - او س بله لار نشته سوا د دے نه چې ستا
جان بخشی وکړم - لیکن بیا هم خُما د تسلّی د پاره مهربانی وکړه
ماته د دے چیرو ضروری سوالو نو جوابونه او وایه"

"جوګی او ویل - اے بادشاه ستا د اوّلنی سوال متعلق به زهٔ دا ضرور
اُو وایم چې یو ربښتینے طاقتور سړے د خپل طاقت صفت نه کوی
زهٔ د خپل طاقت صفت نه کوم - حالانکه زهٔ ستا نه ډیر طاقت والا یم
زهٔ د سوات نه را غلے یم چې هغه د ډیرو طاقتورو جادوګرو
علاقه ده - ته کوشش وکه او پخپله توره مې ختم کړه - لیکن ستا توره به ماته
شی - خُکه چې زهٔ د جادو په طاقت تصرف لرم"

"ستا د دوّیم سوال په باره کښے زهٔ دا وایم چې ستا دا عادت چې ته
هغه څوک چې د عقل تلاش کوی - نو دا په خپله د غټے بے وقوفئ
کار دے - دے نه علاوه صرف بے وقوف سړے خپل خان ته عقلمند
وائی - لیکن یو عقلمند سړے خو د بے وقوفو نه هم عقل زده کوی -

"ستا د دریم سوال جواب دا دے چې ته د هټو نه په خپل مُلک کښے
یو بد قسمته سړے ئے - خُکه چې په تا باندې خفګان نه باردی - او یو خفه
سړے ښهٔ قسمت والا نه شی کیدے" دے نه علاوه کوم وخت چې ته

CC-0. Agamnigam Digital Presevation Foundation, Chandigarh

دوه یشتمه قصّه

کوړو

پخوا په زمانه کښې قصه کښې داسې راځي چې په سوات کښې یو هوښیار جوکی وهٔ چې نوم ئې رامشور وهٔ، دے همیشه د عقل په تلاش کښې وهٔ- او دے سلسله کښې دے چیرو ملکو نو ته سفر کړے وهٔ- دهٔ د خپل عُمر په آخر کښې دا فیصله وکړه چې د چین د بادشاه سره ملاقات وکړی چې د هغه نوم بالکا وهٔ- او پایه تخت ئې په تبت کښې وهٔ-

کوم وخت چې جوکی رامشور د بالکا د بادشاهئ سرحد ته ورسیدهٔ، نو دَئے ئې وینوهٔ- جوکی اُوے- "چې زه بے ګناه سړے یم"- لیکن نوکرانو د دهٔ هډو وانه وریدل- او دے ئے د بالکا بادشاه حضور ته راخکوهٔ-

ته خوک ئے بادشاه په غضب کښې اوُوے- آیا ته دلته راغلے ئے چې خُما د پاره څهٔ مشکلات پیدا کړے- تا ته دا پته نشته چې مونږه ناشنا خلق خپل ملک ته نه پریږدو، ځکه چې مونږ ته ډیرے ترخے تجربے مخکښې شوی دی"-

"لیکن زهٔ یو بے ګناه سړے یم" جوکی خواست وکړهٔ- زهٔ خو دلته صرف د عقل په تلاش کښې راغلے یم- زهٔ تا ته دا یقین درکوم چې زهٔ نه غواړم چې ستا بادشاهئ ته دِ څهٔ زوال پیښ کړم-

"لیکن که ته د عقل په تلاش کښې ئے بادشاه اوے نو ته پخپله به هم یو عقلمند سړے ئے- او کچے ته هوښیار سړے ئے- نو ته خُما د درے د سوالو نو جواب نه راکړه- او د ناکامئ په صورت کښې به ته په تاریکه تِه خانه کښې اُوغورزوے شے- چې هغلته به دِ لږمانان او اژدهاګان مات کړی"-

(۱) اول سوال دادے- زهٔ خو مره طاقتور یم-

(۲) دویم سوال دادے- زهٔ خو مره هوښیار یم-

(۳) دریم سوال دادے- زهٔ خو مره خوشقسمته یم-

جوکی خپلے ستړکے څه ساعت د پاره پټے کړے، او بیا ئے اووِیل" د نه مخکښې

CC-0. Agamnigam Digital Presevation Foundation, Chandigarh

پیښ جاړے ئے بیا موندے - په هغے باندے دا الفاظ لیکلی وو - هر هغه څوک چه دا جاړے دا غوندی نو هغه لیدلے کیدے نه شی - او هغه بیا ښه بے پرے د رخسانے د اُودهٔ کیدو کړے ته په غار کښے دننه کیدے شی، او د غه اوه اژدهاګان به ئے نه وینی ۔

جوګی ډیر خوشحاله شهٔ - او زړے پیښ جاړے وا غوسته - او د اودهٔ کیدو کړے ته دننه شهٔ - رخسانه په ښه آرام سره اُوده وه - او اژدهاګانو کتل - جوګی ډیر په آرام سره د هغے اوګدو د یختو ته لاس کړهٔ او د جادو هغه کاڼے ئے پرانسته - هغه بیا چیرے په مینه سره د رخسانے په ګلابی ننګو باندے لاس اُوواهٔ او د هغے سړے شوندے ئے ښکل کړے -

رخسانے چیلے خپلے خاوند ستړے وغړه وله - او وئے ویل " اے ته خو زبردست جادو والا سړے ئے - د اوس نه پس زهٔ ستا ښځه شوم :-

ویلے کیږی - چه رخسانه او جوګی برابر هی بیا په یو زړینه ډولۍ کښے کیناستهٔ چه هغه اُوښے اوه خاپیرو په هوا کښے سوات پله راوړهٔ - د دے خاپیرو سرهٔ هاروونه وو - کوم وخت چه د دوئ د سوات په وادئ اُلوتل نو څهٔ ګلونه د دے هاروونو نه لاندے پریوتل - او په دے وجه دا یقین راځی چه سوات د ګلونو یو باغ مشهور شوے وهٔ :-

---

داقصه امیرخان د برسوات بیان کړے ده چه د پنځه اویا کالو په عمر کښے وفات شوے دے

CC-0. Agamnigam Digital Presevation Foundation, Chandigarh

دۀ ته ښۀ دے کار کښے ډیر مشکلات معلومیدل - دَ دۀ دَ جادو کتاب دا اوګوده چه دَ دے کار کولو نه مخکښے دَ ځان تیارکړی، اودَ تبت دَ وادرو په ښتو غږونو کښے دِ یو کال اُوده شی، او داضروری ده چه نه دِ څخوری اونه دِ څه سکی - پس بڑھی جوګی په دے نصیحت عمل وکۀ - دَ خپل زړه حرکت ئے بند کړ - او په سرما خوږ کښے شۀ - دَ یو کاله یو رے سرما خوږ ئے وکړه او دَ دے مُدے په آخر کښے دَ دے راویښ شۀ - دَ ستر کو دَ غړیدو سره دۀ یو بُڈھا ملنګ ولیدۀ چه دَ دۀ په خوا کښے ولاړ وۀ - ملنګ اُوویل ته په خپل اوّلنی امتحان کښے کامیاب شوے - اوس زه تاله دَ جادو دا لوړه درکوم اودے سره په تۀ دَ جادو کړے په غار کښے داخل شے - په دروازه کښے به تۀ اُوده دیوان اُوویني - او تۀ به دا دیوان دَ دے نوړے سره مړه کړے، او بیا مخکښے داستا دَ خپل جادو په طاقت مُنحصر ده چه څومره زر ته دوئ ختم کړے - لیکن که تۀ څه بل اوزار استعمال کړے - نو بیا به تا ته غټ مشکلات پیښ شی - ځکه چه دَ هر یو دَ ویښ دَ څاڅکی نه به بل دیو پیدا کیږی، او دَ دے به څۀ انجام نه وی - بلکه ستا ناکامی،

ملنګ دۀ ته مخکښے اُوویل دَ دے دیوانو دَ مړه کولو نه درسته به ته بیا یو لوئ ګټ اُوویني چه هغه دَ اُوده وۀ هاتھیانو نه دُرند دے - ته به دغه ګټ دَ خپل جادو په طاقت سره لرے کړے، او دَ هغے لاندے یو صندوق دے چه په هغے کښے پیښ جاړے دی چه کوم وخت ته جاړے واخلے نو ته به بیا په دے کښے مخکښے نورے خونے ویني

پس جوګی بڑھی خپل رفتار غار ته شروع کړ - کوم ځائے چه جادوګر اُو سیدۀ هغلته دۀ اوده دیوان چه درسۀ غټ شلو نه پلاس کښے وۀ - اُوئے لیدل چه هغوئ کښے یو تن جوګی بڑھی ته راوګرځیدۀ - اوُوئے ویل - آیا ته هم بل یو بے وقوف ئے چه راغلے چه دَ جادو کاړے حاصل کړے - اُو رخصانے سره واده اوکړے، جوګی اُوویل - اُو زۀ هم هغه لیونے سړے یم بیا دۀ خپله نوره راویسته - او په دیو ئے ګذار شروع کړ - څنګه چه دۀ پر پښے ګذاره نه وکړل - نو دَ نورے نه اُور را وتل شروع شو - او په لږ ساعت کښے ټول اُوده دیوان په ځائے ستری پریوا تۀ -

جوګی بیا دَ خپل کتاب کتو نه درسته څه دَ منتر الفاظ اوویل - او هغه لوئ ګټ دَ زمکے نه اوچت شۀ - دۀ زړه دَ ګټ دَ لاندے هغه صندوق بیرته کړ، او هغه

CC-0. Agamnigam Digital Presevation Foundation, Chandigarh

۲۱ یو لیشته قصه

د جادو کانړے

ویلے کیږی چه پیرکالو نه مخکښ په سوات کښ یو جوګی وهٔ چه نوم ئے برهمی وهٔ - او دے د جادو د یوکانړی په تلاش کښ تبت ته لاړ شهٔ - او دا کانړے شفاف وهٔ - او دے کښ به سړی را تلونکی حالات لیدل - ډیرو ماهرو جادوګرانو کوشش کړے وهٔ چه دا کانړے حاصل کړی - لیکن هغوی ناکام شوی وهٔ - د دے کانړی میرمن د تبت د علاقے یوه ښکلے جینئ وه - چه نوم ئے رخسانه وهٔ - چه هغه هم پخپله د هغے زمانے یو زبردسته جادوګره وه - هغے دا کانړے په خپلو اوګنو دیختو پورے ترلے وهٔ - او چه کوم وخت به دا اوده شوه نو اوبهٔ وهٔ اژدهاګانو به د دے حفاظت کاوهٔ -

ډیرو جادوګرو د لرے لرے ملکونو کوشش کړے وهٔ چه دا کانړے حاصل کړی لیکن د خپل ژوند نه پکښ خلاص شوی دهٔ -

رخسانے دا یو شرط ایښے دے وهٔ چه هر هغه چا چه دا کانړے پخپله قبضه کښے واغستهٔ نو د دهٔ به حق وی چه د دے سره واده اوکړی - برهمی جوګی د جادو د کانړی او د ښکلے رخسانے په باره کښ اوریدلی وو او ډیر زړهٔ ئے کیدهٔ چه تبت اوځی -

پس دے پخپل سفر روان شهٔ - او خان سره ئے د جادو یو ډیر ضروری کتاب واغستهٔ - دے کتاب کښ دا ډیر مفیدے خبرے دے چه هغے سره به ډیر مشکل کار و نه آسانیدل -

کوم وخت چه برهمی جوګی تبت ته ورسیدهٔ نو د ئے د جادوګرئ په تکل کښ شروع شهٔ - د ئے د غلته د ډیرو مشهورو جادوګرو سره ملاؤ شهٔ او هغوی دهٔ ته تنبیه ورکړه چه دا کار پریږدی - ځکه چه دے نه مخکښ ډیرو طاقتورو جادوګرانو د ئے د باره کښ کوشش نه کړی وو - او ناکام شوی وو -

لیکن برهمی جوګی پخه اراده کړے وه چه خپل قسمت دا زمیئ - حالانکه

CC-0. Agamnigam Digital Presevation Foundation, Chandigarh

بیان وکه :-

بڼ هاسړی ډیر په نړۍ د دے خوان (سپین زر) لاس او نیوه، او د خپلے جوړئے نه ئے ور له د سړ رنګ یو کاڼے ور کړ، او دا ته ئے او وئیل چه خو انه دا کاڼے به د سړو زړو نه د ډک غړه د لاړے په معلومولو کښے ستا مدد وکړی - خو مره چه ته دے غړ ته نزدے کیږے هغه هومره به په دے کاڼړی اثر زور نیسی - او د کاڼړی په لاس کښے د آغستو سره سپین زر محسوس کړه چه د سړ زړو غړ دے خپل مقام ته راکاږی - دے بے حده خوشحاله شئه - دا د بڼ هاسړی د دے مهربانی شکریه ادا کړه - او غړه طرف ته په خپل سفر روان شئه - هغو مره چه د غړه ته نزدے کیدا نو هغه هومره په کاڼړی اثر زیاتیده - د غړه طرف ته تله - او هر یو قدم دے خپل مطلب ته نزدے او رانزدے کاوه - او زړ د غړه خو انه ورسیده - لیکن دا سره زړ و نه لیدل، او دا بیا کنل او کنل شروع کړل - دا د کنل د ډیر د وخو پورے کول - او هر ورځے دا تنا اُمیدی پیدا کوله - ډیر قسمه فکرونه د دا په مغزو کښے شروع شو - دا خیال کاوه چه کیدے شی چه زه غلط غړه ته راغلے یم - بیا هم د ډیر کنلو نه ورستو بلکه نزدے وه چه نور کنل ئے بند کړے وے - نو دے کښے دا څه سخت خیز محسوس کئه - او چه دا ئے پاک کړه نو دا نه معلومه شوه چه دا خو سړ زړ د و - او هغکښے کنلو کښے نور هم زیات سړ زړ هر ته را برسیره شو - د دا زړه ډیر زیات خوشحاله شئه -

ورستو دا د سړ زړ لوئے برخے ولیدے چه هغه د ډیرو ډیرو اوښانو د بارو نو د پاره کافی وے - پس په ډیر خوشحالئ کښے دئے د راجه قتلان حضور ته وزغاخته او هغه ته ئے اوویل :- ماد حُان سړ د سړ زړو بار شوی اوښان راوستی دی - او اوس ستا د لور واده غواړم راجه جوش کښے راغے چه وئے لیدل چه سپین زر د مخصوص شوی مقدار نه هم زیات سړ زر راوړی دی - پس د شرط مطابق دا د خپلے لور جلپړی واده د سپین زر سړ وکړه :-

---

واقعه عبدالمولیٰ د خوازه خیلے (سوات) بیا کړه د
چه د اتیا لسو کالو په عُمر کښے حق رسیدلے د

CC-0. Agamnigam Digital Presevation Foundation, Chandigarh

شلمه قصّه ۳۰

یو عجیبه شرط

په پخوا زمانه کښے د سوات یو راجه وهٔ چه نوم ئے قتلان وهٔ، د دهٔ یوه شکلا لوره وه چه نوم ئے جلپری وهٔ - هیره شهزاده کامنو د دے وادهٔ کول غواړل - لیکن دهٔ قبل ردکول ترڅو پورے چه دوئ یوځاے د شرط نه وی پوره کړے - او هغه داؤ - هر هغه څوک چه ځما لوره اده کول غواړی، نو هغه د سل د سره زرو بار کړی اؤ بنان د جهیز په طور پیش کړی" ـــــ

د غلته یوځوان سړے وهٔ چه هغه د راجه په لوړ باندې هیر زیات مین مَیَن وهٔ. لیکن دَے غریب وهٔ - د دهٔ نوم سپین زرهٔ -

هیر کاله سپین زر خپل هیر کوشش وکړهٔ چه څهٔ داسے تجویز وکړی چه هغے سره دَے د راجه منظورِ نظر شی - لیکن هیرو کوشښو نو نه باوجود هم دَے ناکام شهٔ :-

یو ورځ کله چه دے د خپل کلی نه یو بل کلی ته روان وهٔ نو څه یو فریادی آواز ئے واوریدهٔ - یو داسے آواز چه د هغے نه دا معلومیده لکه څوک چه په یو سخت تکلیف کښے وی - چه دے نزدے ورغے - نو دهٔ اُو لیدل. چه یو بُڈها سپین ګیرے سړے په زمکه پروت وهٔ - د دے بُڈها سړی ښه تاثیرناک شخصیت وهٔ - او هغه سپین زر ته اُو ویل" اے خُوانه آیا ته به ماله لوکتے اُو به راوړے - ځکه چه زهٔ هیر تنګ شوے یم" سپین زر - زر یو نزدے چینه ته وُرغے او د سکلو اُو به ئے راوړے - بُڈها سړی اُو به د شکلے اُو وئے ویل" څه داسے کار شته چه تا د پاره وکړے شم" سپین زر جواب کښے اُو وے" اے بُڈها کاکا تهٔ ځما د پاره څهٔ کولے شے - زهٔ یوبے یار او مدګار سړے یم - ځکه چه هیر طاقتور سړے هم ځما مدد نه شی کولے.

بُڈها سړی اُو ویل" ستا څهٔ مُشکل دے چه زه کوشش اوکړم - او ستا مدد وکړم - سپین زرهٔ ته بیا د خپلے مینے محبت او د هغے د شرط په باره کښے

CC-0. Agamnigam Digital Presevation Foundation, Chandigarh

ثبوت ورکړی- هغه د باران دیوتا وه ، د هغه سپینکلے خو دیدل شروع شو- او اُوبهٔ ترے په غیرِ معمولی زور سره را اُو وتے- او آیون ﷺ د سر نه د خپو پورے ولمبا وهٔ -

"آیا ته ځما د طاقت نه متاثره شوے؟" د باران دیوتا تپوس او کړهٔ -"آیون جواب کښے اُو وے" نهٔ وه زه ستا د یر شکر کن اریم ځکه چه تا ځما د بدن نه خیرے لرے کړے- ولے چه ما په خپل ژوند کښے داسے نه وهٔ لمبلی" دُے د باران دیوتا د طاقت نه متاثره نه شهٔ- نو بس دے د هوا دیوتا ته را وکوځیدهٔ او هغه ته ﷺ او ویل "چه د خپل طاقت مظاهره وکړی" د هوا د دیوتا خوله ارته شوه- او په داسے طاقت سره ﷺ اُو پوکُل چه آیون په زارتا وید وکښے شهٔ- لیکن دُے د دے طاقت نه هم متاثره نهٔ شهٔ- او دهٔ او وے "نن درځ گرمه ده او زهٔ شکر کن اریم چه تا ځما بدن یخ کړے" د هوا دیوتا لکه د باران د دیوتا په شان دیر د شرمیدهٔ -

اوس د اُور د دیوتا پیره وه- دے نه مخکښے چه آیون هغه ته د طاقت د مظاهرے ولے دے- دهٔ د اُور د دیوتا ستر که ولیده چه سره کیدلو او سڑ کیدهٔ او لکهٔ سکرډے په شان شوه- او بیا د غضبناکے لمبے په شان جوړه شوه- بس کی ترے غور زیدل شروع شول- د اُور دیوتا خپله ژبه هم د خولے نه را اُو ویسته چه هغه د یو غضبناکے او قاهرهٔ لمبے په شان ښکاریده- دا یوه خوفناکه نظاره وه- آیون د یرید هٔ ځکه چه دُغه اسے هیبتناک څیز مخکښے نه وهٔ لیدلے- نزدے وه چه د لمبے بسر کو آیون نغښتے وے او په سیزلو ﷺ ایرے کړے وے :-

لیکن دهٔ د اُور دیوتا ته د دهم درخواست وکړه- او وے ویل "ﷺ د اُور دیوتا ځما زندگی وسادهٔ نه خو ایم چه ستا د زور حقیقی مظاهرهٔ اُو وینم- دا پورته وه- زهٔ ځما خاندان او هم زمونږ بادشاه به تا منی:-

ویلے کیږی چه د دغے ورځے نه ورسته چه د خلقو په سوات کښے د اُور د دیوتا د ښے په طور کښے د اُور عبادت شروع کهٔ- د اُور د عبادت د طریقه د سوات په بعضو علاقو خلقو د اسلام د فتحے پورے کوله-

داقصه عبدالله کاکا د بحرین (سوات) بیان کړهٔ
چه د شپلو کالو په عمر کښے وفات شوے دے

CC-0. Agamnigam Digital Presevation Foundation, Chandigarh

نولسمه ۱۹ قصّه

د اُور دیوتا

پخوا په زمانه کښے د سوات په یو کلی کښے یو زمیندار وۀ چه نوم ئے آیون وۀ - ډیر ډیر ئے په موسم کښے یوه ورځ دَے د خپل پټی نه کورته واپس راتلۀ - ناڅاپه د یو نا معلوم ځاے نه یو عجیبه او ډیره ډیره ښکلی شکل را ښکاره شۀ - دَے میانه قد وۀ - په سر کښے ئے دوه خکړه نه وۀ - او په وچلی کښے ئے یوه ستر که وه - لیکن دا په ښیغو وه - د دۀ دوه سپین غاخونه وۀ، چه د خولے د وَخکو نه ئے بهر وتی وۀ - په لږ ساعت کښے دا شکل اُوګډ یۀ او ګډیۀ او یو لوئ دیو ترے جوړ شۀ - آیون په ډیر ډیر او ګهبیر د باندے شروع شۀ - دَے د هغه په خبو پریوت او وئے ویل " اے طاقتوره ماله معافی راکه دے دیو شکل اُو وئیل " زۀ د باران دیوتا یم - او زۀ به تا معاف کړم که ته ما اُو مینځ - د باران دیوتا لا دا الفاظ نه وۀ ختم کړی چه د دا سے قد قامت یو بل شکل لیکن د دے نه اوګډ را ښکاره شۀ - او وئے ویل " زۀ د هوا دیوتا یم - زۀ تا نه حُکم کوم چه ته ما اُو منه " آیون دۀ ته خکته کیدۀ چه په دے کښے یو بل دا سے شکل را ښکاره شۀ - لیکن د دے دواړه نه اوګډ وۀ - او آیون چه ورته په ډیره کتل نو د دۀ نه ډوبئ اُو غوڑ زیدۀ - دا دیو شکل وګوریدۀ - اے خیژه زۀ تا ته حُکم کوم چه ته ما اُو منه - حُکه چه زۀ د اُور دیوتا یم ::

آیون بلکل حق حیران شۀ - او څۀ ساعت خو ئے د خولے نه خبره نه خَسته او د څه حوصلے نه ورسته دۀ اُو ویل " اے طاقتوره دیوتا کمانو - زۀ یو عاجز بے څوکه او فانی مخلوق یم - زه څنګه په یو وخت کښے ستاسو د دواړو حُکم اُو منم - او زۀ به دا سے وکړم - ولے که ما ته معلومه شی چه په تاسو کښے د کوم یو نه طاقتور کوم یو دے - لیکن تاسو هر یو د خپل طاقت عملی ثبوت وَخایئ ::

پس د دے دواړه دیوتا کمان راضی شو - اوَ لئے یو چه د خپل طاقت

CC-0. Agamnigam Digital Presevation Foundation, Chandigarh

څه ساعت د رستو دوا یې د ونړې د ګډو ګوهار را جمع کړه ، او کور ته واپس شو ، د دوئ د واپس کیدو خبر سره د ګډو لکه د اورخور شۍ ، د دوئ د رشته دارانو داخبره هډو یقین ته نه پریوته چې کښې دوئ به ژوندی واپس شي ، ځکه چې دوئ دې د سین په تیزه چپه کښې غورځولی وو - د یقین خاص کولو په غرض دوئ پخپله د دوئ کلی ته راغلل او مشال او کمال ژوندی ولیدل - د دوئ رشته دارانو کښې د ټولو مشر دے دوا یې د ونړې ته او دے " تاسو څنګه ژوندی راغلئ :-

مشال جواب ورکه - مونږه صرف ژوندی نه یو راغلی - بلکه مونږ د ځان سره د ګډو یوه ګوهار هم راوړے دے - هلته په سین کښې نور هم ډیر دی ، او که یو څو تنه سړی په یو ځای د هغه ځای سره سین ته توپ کړی نو د سین د تیزے چپے نه به هم ژوندی پاتے شي - او د ځان سره به د ګډو ګوهار هم راولی ،

پس د مشال او کمال ټول رشته داران هم هغه ځای ته لاړل ، او په یو ځای ئے سین ته توپ کړه - د سین تیزے چپے د دوئ جسمونه ویرل او مړه شو - په دے شان مشال او کمال دوا یې د ونړې د خپلو ناکاره رشته دارانو نه خلاص شول ، او د دغے نه ورسته ئے همیشه خوشحاله ژوند تیراوه :-

---

[دا قصه د برین صاحب کل ملک بیان کړے ده
چې عمر ئے شپیته کالو نه دے]

CC-0. Agamnigam Digital Presevation Foundation, Chandigarh

نو دا به مړه شي - ځکه چې تاسو جادوګرے معلو میږئ - جینکو
جواب ګښے اُو دے" نه بلکل مه پریږئ - که څه هم ستاسو مورنۍ پیغ
شو - نو تاسو به بیا په مونږ ګښے دوه خوښے کړئ ، او وادهٔ ورسره
اُوکړئ :-

پس مشال د خپلے مور مخ بر سیره کړهٔ ، هغه خو د هینکښے نه مړه وه - نو
په زمکه اُو غورځید له - اُوګورے مشال اودے اُودا تاسو څه اُوکړهٔ - زمونږ
مور خو مړه شوه - او اُوس د لوظ مطابق به مونږ تاسو ګښے ډوه
خوښه وئ - پس دواړه رونړه دوه د ټولو نه خائیسته جینکئ خوښے
کړے - دے نه پس دُوئ خپله مور ځنه کړه او کورته واپس شو -

صباله دوئ خپل رشته داران خبر کړهٔ چې خداوند تعالیٰ مونږ له د مړے مور
په ځاے دوه ښکلے ښځے عطا کړے - کوم وخت چې رشته داران دے خبرے نه
خبر شوه - نو هر یو نارینه خپله بوډئ مور په خپلو اُوکو واغسته ، او
خیال ځواوه چې د دوئ قسمت ګښے به هم داسے وشی :-

دوئ خپلے میندے په میلو نو په سختو او مشکلو ځایونو ګښے وګرځولے
لیکن ټول بے فائدے - دوئ ډیر په غضب ګښے واپس کورته راغلهٔ ، او
د مشال او کمال د ژوند د ختم کولو آخیری فیصله ئے وکړه - سوتی
ورسره وئ او په دواړه رونړو پسے ور پسے شو - دا دو نړه چې د خپل
ژوند د سلامتئ د پاره تختیدل نو په لار ګښے ئے دوه شپونکی سړه د ګډو
د ګوهار ولیدل - مشال دوئ ته اُوے چې مهربانی اُوکړئ او زمونږ سړه
خپلے جاے بدلے کړئ - او چې زمونږ نه ورستو د اوګدو سوتو پلاس سړی
چې څه وخت تاسو ته راورسی - نو تاسو مهربانی وکړئ هغوئ ته دا
الفاظ اُوواێئ - مونږه نه - مونږه نه - او هغوئ به تاسو له ډیرے پیسے
درکړی - ساده ګان شپونکی په خوشحالئ سره راضی شو - د ځاے بدلولونه
ورستو دواړه رونړه ځانونه د ګنړو ځاخو نو نه د ورستو پته ګرل او شپونکیان
د مشال او کمال په ځاے ګښے د راتلونکو سړو په انتظار ګښے دوئ - د راورسیدو
سره دوئ شپونکیان ډنیول - حالانکه دوئ هغه الفاظ اُوویل" مونږ نه
مونږ نه - او دُوئ ئے نږدے سین ته اُوغورځول اوکورته واپس شو -

CC-0. Agamnigam Digital Presevation Foundation, Chandigarh

کمال او وے چہ مونږله پکار دی چہ دا څرمنے د وینے په یو خاخ اُودھو او دھونان ډیره وۍ - دے نه به لوی آواز وُخیژی، او دھونان به هسے د یرے نه و تختی - نو کمال د وینے یو خاخ مات که، او په زور سره ئے څرمنے له را وا چوۍ - دے نه دھونان و یرے دل، او دا خیال ئے وکۍ چہ کنے دے و نه کینے یو بد روح چرته اُوسی :-

دواړه حیران پاتے شو چہ دا دھونان نه صرف تختیدل، بلکه هغه لوتلے مال او اسباب ئے هم ورستو پاتے کۍ - سمے وختی دواړه د وینے نه راکوز شو - او لوتلے اسباب ئے راجمع کۍ - او خپل کورته روان شو، کوم وخت چہ دوئ کورته ورسیدل، نو دُوئ خپلو رشته دارانو ته خبر ولیږۍ، اُودوئ ئے د لوتلی مال متعلق سره په یوله قصه خبر کړل :-

د رشته دارانو هم زړۍ وشۍ چہ دُوئ داسے وکړی - دوئ هم خپل غوایان مړه کړل، او څرمنے ئے څنګل ته وُړے - او هم د دغسے موقع په اُمید کینے یو یو د هرے یوے وَنے په سر کینا ستۍ - خو شپے پر لپسے دوئ هم دغه شان په د نو کینے تیرے کړے - لیکن یوول بے فائدے - آخر په نا اُمیدئ کینے کورته واپس شو - په رشته دارانو کینے د یوولو نه مشر دے نو رد ته اُودے، دا یوه بے وقوفی وه - دے دواړه دونړد ته داخو نه د دوئ چالاکے مو رخودلے وه، هغے غالباً غوښتل چہ زمونګ ناوان وشی او بدله را نه هم واخلی - او مونږ د هغے په فریب کینے اُوغوړیدو - لیکن مونږ له اوس ضروری پکار دی چہ هغے له سزا ورکړو او د هغے زړه ښه ختم کړو :-

پس یوه شپه د مشال او کمال په رشته دارانو کینے یوتن د دوئ مُوراُوهله اومړه شوه - دے ظالمانه مرګ باندِ مشال او د هغه رور کمال ډیر ډهیر شو او دائے پوره یقین وۍ چہ دا قاتلان هم د دے دغه رشته دارانو دی - سترګے ئے د اُو ښکو څخه پټے وے، او دواړو رونړو په پیره پیره د خپلے مور جسم مقبرے ته د یړ، په لار کینے دُوئ ته اُوۍ ښکلے جینکئ ملا ډ شوے، دا جینکئ په ضد شوے چہ مونږ ته د خپلے مور څخ برسیره کړئ - ځکه چہ زمونګ د هغے په لیدو کینے غرض دے :-

لیکن مشال او کمال او دے چہ کچرے زمونږ مور شناسو هغه نه اُو ویلی

CC-0. Agamnigam Digital Presevation Foundation, Chandigarh

اتلسمه قصه

عقل د بے وقوف نه

ډیر کالو نه مخکښے په سوات کښے یو د کلی کښے یو ډوه ورونه وو چه د یو نوم مشال وۀ، او د بل نوم کمال وۀ - یوه ورځ د دوئ د[2]ډوه غوایان په غلطه لار د دوئ د رشتدارانو په طرف لاړل - چه هغوئ په بل نزدے کلی کښے اوسیدل - د دوی رشتدارانو ډیر په خوشحالئ سره دا غوایان وینول - دوئ د دے غوایانو مړئے وخیرلے او وراته ئے کړۀ، غوښه خوګه وه او دوئ د دے ناڅا په انعام د خداوند تعالیٰ شکر یه ادا کړه -

دوه ورځے ورسته مشال او کمال د خپلو غوایانو په تګل کښے خپلو رشتدارانو ته راغلۀ - او وئے وے، مونږ خبر شوی یوُ چه زمونږ غوایان ستاسو په قبضه کښے دی - مهربانی وکړئ دا پس ئے راکړئ -

په رشتدارانو کښے د هغو نه مشر اُوے - هاں - غوایان دلته راغلی وۀ - لیکن د بد قسمتئ نه په هغوئ یوئ حمله اُوکړه - او دوارۀ ئے مړۀ کړۀ - د ثبوت د پاره تاسو د هغوئ داخر[3]منے واخلئ :-

مشال او کمال ډیر زیات خفه شو، او د هغه خر منو سره کور پله روان شو، په لار کښے په دوئ باندے تیاره شوه، دوئ دا فیصله وکړه چه یوے وَخے ته اُو خیژی، او شپه په حفاظت سره تیره کړی - ولے چه د غه محفوظ مقام وۀ - ځکه چه د غه علاقه د رهزنانو نه نه وکه وه -

د ښے شپے نه لږ مخکښے دوئ حیران پاتے شو، چه د[3]څے رهزنان د غلته را ورسیدل سره د لوتلی اسبابه، او هم د دغے وخے د لاندے کیناستل - کوے کښے چه دے دواړه ورونه و آرام کاوۀ -

مشال د خپل ډیر کمال په غوکو نه کښے ډیر وسکیدۀ، او تپوس ئے وکه چه څه وکړو -

(۳۶)

CC-0. Agamnigam Digital Presevation Foundation, Chandigarh

دا جینئ ناڅاپه غائب شوه - دهٔ هر طرف ته وکتل لیکن هغه وه
چرته چه دهٔ لیدلے وے - دهٔ خپل ځان وَسکونډهٔ چه یقین ئے وَشی
چه آیا دا خوب لیدل وهٔ - او که دا ښه خه وهٔ :-

ورسته دهٔ ته دا معلومه شوه چه دا جینئ کومه چه دهٔ لیدلے وه
نو دا دَیو سړی دَ ډیرے ښکلے ښځے روح وهٔ - د غه سړے شک منډ وهٔ
چه کنے دَدے دَیوے قبیلے دَ یو سردار سره محبت وهٔ نو پس دهٔ دامړه
کړے وه - او په پته طریقه ئے دَ دے جینے په خاکښنه مخنه کړے وه -

عرش الله ته دا هم معلومه شوه چه دا مخکښنه نور و مسافرانو ته هم
دَ ښځے دَ بحرین په لار کښے په دے شان ښکاره شوے وه :-

داقصه عرش الله دَ بحرین (سوات)
بیان کړے وه چه دَ اتیادهٔ کالو په عمر کښے وفات شوے دے

CC-0. Agamnigam Digital Presevation Foundation, Chandigarh

اُولسمه قصه

یو درد ح

قصه کښے بیا نیږی چه پیر کالو نه مخکښے په بحرین سوات کوهستان کښے یو سړے اُو سیدهٔ چه نوم ئے عرش الله وهٔ هغه یو نیک سړے وهٔ او د مذهبی علم د پاره پیر مشهور وهٔ -

یوه ورځ دے په خپل کار تورواں کلی نه لاړ شهٔ - کوم وخت چه دے واپس راتهٔ نو تیاره شوے وه - په لار کښے کور بله په راتلو کښے دهٔ یوه جینئ ولیده چه پیر کالی پتری ئے غورځولی دهٔ او د یوے چینے په خوا کښے ولاړه وه :-

عرش الله د دے د خائیست نه پیر متاثره شهٔ - او خیال کښے ئے راغلل چه د دهٔ به دا شپهٔ قسمت وی که دے سره ئے واده اوشی - ولے کچرے داداده شوی نه وی :-

دهٔ هغه خواږے خوا د کتل لیکن د هغے سره هیڅوک سړے ملګرے نه وهٔ دے کوشش کښے وهٔ چه د دے متعلق څه پته معلومه کړی - لیکن دے نه مخکښے چه ده څه ویلے وے، هغے اوویل " اے مسافره زهٔ یو یتیم اوکه ته مهربانی اُوکړے اوځما سره د بحرین د بر پُل پورے ملګرے شے - عرش الله پیر زیات خوشحاله شهٔ اوهغے ته ئے اوویل چه زهٔ به داچه یره لو یه خوشحالی وګڼم چه ستا ملګرتیا وکړم

دوئ دواړه روان وهٔ او بر پُل د جینئ د خواهش منزل ته ورسیدل عرش الله دے جینئ ته اوویل " اے یوے نیکے ځما د پخپل عزت قسم وی چه ته د خداوند تعالیٰ په پیدا ئیش کښے د هڅو نه چیره خایسته ئے - که زهٔ د دے ځائے بادشاه وے نو ما به تول کوهستان ستا د څنے په دے یو خال قربان کړے وهٔ " دهٔ ترے مخکښے تپوس وکهٔ - ادته واده شوے ئے " هغے یو سوړ اسو پلے اُوکهٔ او جواب کښے ئے اُو دے زهٔ یو غریب مخلوق یم، ځما سره به څوک واده وکړی خو د عرش الله د پاره دا عجیبه وشوه چه د دے خبرو اترو په دوران کښے

CC-0. Agamnigam Digital Presevation Foundation, Chandigarh

شروع شول ---

د راجه هم په خپله اول څو سُر شهٔ - بیا اُودی شهٔ - او بیائے رنگ د مړی په شان سپین او تختیدهٔ - لږ ساعت د رستو راجه د هغه ټول خاندان او نوکران ژوندی نه وو بلکه کتے شوی وو -

---

د ا قصه د د نکرام (سوات) احمد علی بیا کړے ده
هغه د پنځه[۸۵] آتیا کالو په عمر کښے وفات شوے دے

CC-0. Agamnigam Digital Presevation Foundation, Chandigarh

راجہ د ظلم پہ بارہ کښے او ویل وۀ - بډا جوکی ہر یکوټ طرف
تہ را روان شۀ - کوم ځای کښے چہ د دے راجہ محل وۀ - جوکی
پډمانی سرہ پلاس کښے یوہ همساوہ - او جاے ئے څیرے ویرے، چہ کوم
وخت دے محل تہ نږدے شۀ - نو دۀ یو نوکر تہ اُوویے چہ زۀ محل
نہ تلہ غواړم - نوکر اُووے اے بډا سړیہ! تہ د چا سرہ ملا ویږۀ غواړے
پډمانی جوکی جواب ورکہ زۀ د لرے ځایٔ نہ را غلے یم - او محض د دۀ بادۀ
چہ ستاسو راجہ اُوینم - هغہ تہ اُوایہ چہ زۀ د هغہ سرۀ ملاقات
کول غواړم - پیغام وړونکے محل تہ دننہ لاړ شۀ - او راجہ ئے خبر کړۀ
چہ یو بډا سړے ستاسرہ ملا ویږۀ غواړی - راجہ حکم وکړۀ چہ هغہ د
ځماحضور تہ راوړئے شی - جوکی محل کښے داخل شۀ چہ د هغے شکل د
یوے قلعہ پہ شان وۀ -

راجہ د دۀ نہ تپوس وکہ چہ اے بډا سړیہ - تہ د لتہ څہ راوړے
ئے - جوکی جواب ورکہ ستا ظلم - راجہ بډا سړی تہ پہ تعجب سرہ
وکاتہ - حکم چہ د دۀ پہ بارہ کښے وۀ تہ یو داسے سړے نہ معلومیږۀ
چہ هغہ پہ داسے دۀ تہ کوزری - راجہ اُووے - اے بډا سړیہ
آیا تہ دا معلومہ دہ چہ زۀ د څۀ شان جادو طاقت مالک یم
پہ دے زمانہ کښے یو هم داسے جادوگر نشتہ چہ هغہ ما مغلوب کړی
پډمانی اُویل چہ ما تہ اُوخایہ چہ تہ څۀ جادو طاقت لرے - او تہ
څۀ کولے شے - راجہ خپلے ستر کے بند کړے - او د ستر کو پہ رپ کښے
د زمکے نہ اُوچت شۀ - او هوا کښے وډ ریدۀ - بیا جوکی پډمانی نہ راوګرزیدۀ
او ئے ویل " آیا تہ ځما غیر معمولی طاقت اُوس ګنے - جوکی جواب
کښے اُووے، د کوم ځای نہ تا دا طاقت حاصل کړے دے، راجہ اُوویل
د کپل دیوی (کاډس) نہ - جوکی اووئیل " لیکن د کپل دیوی (کاډس)
پہ شان خو ځماډیر شاګردان دی - راجہ غضب کښے شہ - اُوئے
ویل چہ کوے تہ واقعی د کپل دیوی (کاډس) نہ زیات طاقتور ئے - نو
ثابتہ کړہ - جوکی د دۀ ستر کو تہ وکتل - پہ دۀ ئے د توکل او څہ د
جادو الفاظ ئے اُووے - نوکران د یرے نہ زیر شو، او پہ ریښدو

CC-0. Agamnigam Digital Presevation Foundation, Chandigarh

شپاړسمه ۱۶ قصّه

ګڼه چې یو ځل ژوندئ وے

په پخوانئ زمانه کښے په سوات کښے یو راجه وۀ چې نوم ئے اُپاله وۀ، ډیر ظالم وۀ، خو نیکونه لوئ جادوګر تیر شوی وۀ - راجه اُپاله هم ډیر جادو طاقت ډیر ډوئ نه زده کړے وۀ - دے چې طاقتور سړے وۀ - او ډیر پاست ډیر یو سر نه بل ته به ډیر لوګی په زانګو کښے الوت -

ډیر روایت مطابق ډیر دے راجه نیکه ډیر جادو په زور سره یوه طاقتوره کنډل (نوے دیوی زکاوس) مطیع کړے وه چې ډیر هغے سر ډیر زنانه په شکل وۀ - او نور وجود ئے ډیر اژدها په شان وۀ - ډیر دے دیوی زکاوس) ډیر سوات په ټول خلقو باندې لوئ هیبت پروت وۀ - ځکه چې محض ډیر دے په رضا منحصره وه چې خلقو به ډیر آرام ژوند تیراوۀ - او کچرے هغه به غضب کښے شوه هغے به خپل وجود بدل کړه - او تناؤ به ئے دومره لوئ شۀ چې ډیر سوات په سین به ډیر یو بند شکل جوړ شۀ - او بیا به ټول ملک طوفان نه کیدل - او بیا ځکه چې خلقو ته دا معلومه وه چې راجه اُپاله دغه طاقت خپل کړے دے نو هغوئ یې یدل چې کچرے ډیر قهر شی نو دا به ډیر طوفان نو سبب جوړ شی :-

اُپاله ډیر خپل رعیت سره سبۀ نه وۀ - او ډیر خلقو ډیر بهبودئ څه خیال ئے نه لاره - یوه ورځ راجه اُپاله په یو خپل وزیر باندې غصّه شۀ، ځکه چې هغه ډیر وۀ ډیر معزوله کید و سازش کړے وۀ، او عجیبه دا وشوه چې په هغه ورځ یوه هیبتناکه زلزله را غله چې ډیر هغے په وجه ډیر کلی تباه شو خلق ډیر ډیر یدۀ ځکه چې ډیر هغوئ خیال وۀ چې ډیر زلزلے وجه ضرور ډیر راجه غصه ده، دا خبر په ټول ریاست کښے خور شۀ چې ډیر راجه خبره نه منل یو ډیر خطرناک کار دے :-

ویلے شی چې په دغه وخت کښے یو جوګی چې نوم ئے پدمانی وۀ، هغه ډیر دے

CC-0. Agamnigam Digital Presevation Foundation, Chandigarh

واپس ضرور کوهستان ته لاړ شه - او خلقو ته اُو وایه چه دوئ دِ حَ
اِسلام په رښتینی اُصولو باندِ ټینګ شی - ځکه چه مذهب صرف زبانی خدمت
ته نه شی ویلے - که دغه خلق بے خوفه او دَ آرام ژوند غواړی نو دوی دِ ضرور
دَ خداوند تعالیٰ په قوانینو باندِ عمل کوی - بے رحمه بیا ما ته یوه همسا راکړه
او څه هدایت ہے راته وکړه چه زهٔ هغه نه شم ویلے - زه بیا هغه پخپله مریدئ
کښی قبول کړم - او بیا ترے رخصت شوم،
"ترینے ورځے پورے زهٔ کوشش کوم، او دَ هغه هدایات دَ کوهستان خلقو
بیانه وم - او چه ترڅو پورے پاکښی ساه وی نو داسے به خپل فرض ادا کوم"

داقصه دَ اُوشو (سوات کوهستان) ملنګ بیان
کړے ده چه عُمر ے آښتیا کالو نه دے

(※)

CC-0. Agamnigam Digital Presevation Foundation, Chandigarh

چه انسان څه وند هر ساعت په خطره کښے وی، د بد نظمئ او بے قانونئ په وجه سره په هغه زمانو کښے خما د سفر په دوران کښے د سوات او دیر په مینځ کښے سړک حد ته نږدے ما ته یوه عجیبه واقعه راپیښه شوه وه- او یو داسے یره وُنکے وخت چه زهٔ ئے او س هم یاد کښے راوړم نو زهٔ د سر نه تر خپو پورے ټکیږم- دا تقریبًا د نمر پریوتو نه څه قدرے وروسته ساعت وهٔ چه زهٔ د غوره یؤ ټنګے لارے ته ورسیدم چه په قادر غابنی مشهور دے- یو دم د نا معلوم طرف نه یوه زنانه چه دیر اوکړهٔ ویښته ئے وهٔ- او بے شانه لوئ تی ئے وهٔ- او د باز د پنجو پشان لوئ لوئ نوکونه ئے وهٔ، او پاملے راپوپ که- زه حق حیران پاتے شوم ساه مے نه شهٔ آیسته- خما لاس او خپے شل غوندِ شو- او دے زنانه په دیر زور سره پهخپلو غټو تو خما سینه وهل شروع کړهٔ، هره پیره چه به زهٔ هغے وهلم نو ما به محسوسوله چه گنے د وسپنی په یو پټه وسکی مے وهی- زهٔ د درد نه ډډه ذرے کیدم، ما دا محسوس کوله چه گنے خما پُختئ خیمه کیدلے- یا خدایه ما او ویل" زهٔ ستا یو عاجز او خوار مخلوق یم- مالا دا الفاظ نه وهٔ ختم کړی چه ما هم هغه بزرگ اُو لیدل- کوم چه ما په خوب کښے لیدلے وهٔ-

"هغه ما ته او وے- مه یریږه- خدا وند تعالیٰ پاک ستا ملګرے دے" چه ما سترګے وُسپړلے نو زنانه غائبه شوے وه- ما او س د خپل ځان وند د پاره زغاخته شروع کړهٔ- خما خیال نه دے چه زهٔ به گنے چرته بیا د هغے په شان وزغاخته شم- زهٔ زغاختم او زغاختم- ما زړ محسوس کړه چه خما خپے خو نه ځی- بلکه زهٔ څه د کراماتو په طاقت سره بوولے کیږم- زه هیڅ ستړے ستومانه نه وم- زهٔ بے تکلیفه او په مزه مخکښے وړاندِ تلم حتّٰی چه د بزرگ څنګ ته او رسیدم، کوم وخت چه د هغه څنګ ته لاړم نو هغه ما سره سینه په سینه شهٔ- او وُے ویل" پخیر راغلے ته او س محفوظ ئے- زهٔ ئے پناهئ ته کړم، وډوئ ئے راته راکړه- او زهٔ بیا زړ اُوده شوم- دا خما د ځوند څوک خوب وهٔ- زهٔ د ما شوم په شان اُوده شوم سحر زهٔ ښهٔ دمه وم، او بزرگ ته حاضر شوم- هغه اُو وے "چه خما دا غرض دے چه ته یو دیر ضروری کار اُو کړے" ما اُو وے چه زهٔ به دیر خوشحاله شم که ما ته هدایت وکړے شی" بزرگ خما په او گو خپل لاسو نه کیخودل او وئے ویل" ته

CC-0. Agamnigam Digital Presevation Foundation, Chandigarh

پنځلسمه قصه

یوه سهمناکه پیښه

د اوشو نوے کلی یو ملنګ بیان کړے دے چه څه وخت کښے چه زهٔ د دیر شوکالو خوان وم. نو ما به د یو بزرګ متعلق او ویدل چه هغه د کوان نوے کلی د ملیزو علاقه (دیر) کښے اوسیده. خما د کلی اوشو (ریاست سوات کوهستان) خلق به کوان کلی ته تلل چه د دغے بزرګ دعاء حاصله کړی. د کوان کلی نه په لار کښے یوه بنځه شاشه بلا د سف کونکو د یرے موجب ګرځیدلے وه، او کلی والو به د دے متعلق خبرے کولے، خما هم د یرے زیړه کیده. چه ما د دے بزرګ دعاء حاصله کړے. ویکښے څه کالو نه تیر شو -

یوه شپه ما ته یو سړی چه پیښے جامے ئے آغوستے وے خوب کښے ښکاره شهٔ او هغه ما ته اووے "چه خما ستا سره کار دے - او ته ما ضرور په دیر کښے د کوان په کلی کښے اووینه" او د سف په لار کښے د هیڅ بد طاقت نه مه یریږه:

سحر خپلے مور ته ما دا خوب اوکړے - لیکن هغ د شاشه بلا د یرے نه ما ته اوویے چه په دے سف مه ځه -

څه هفته بعد د غزے نه د رستو کوم وخت چه زه پخپل کلی اوشو کښے د غوز د یوے د نے د لاندے پروت وم، نو ما یو خوب اولیده، او هم دغه بزرګ ما ته اووے چه خوانه تاوله خما هدایت په ځائے نه کهٔ - زهٔ چه را ویښ شوم، نو سبا خپلے مور ته لاړم - او هغ ته مے اووے چه ستا نه دعاء غواړم - اوبنځه ارادهٔ مے کړے ده چه کوان (دیر) ته لاړ شم"

"هغ خما په اوکو وژړل او په ډیره ناخوالئ سره ئے خما مدعاء او منله او بیا خما د سفر د پاره هغ ما ته د ر سے څیزونه را کړهٔ - څه لږه ډوډئ (کاکونه) یوه چاړهٔ (پشقوزه) او یو تعویذ -

ما به خپلو خپو په غږیزد او سمدستو لاړ د کښے خپل سفر شروع کهٔ، کومو کښے

CC-0. Agamnigam Digital Presevation Foundation, Chandigarh

خیالات د ده په مغز د کښې تړله شپا ګرځیدل - دغه ده ته د خپل عمر د تولو نه لوی شپه ښکاریده - په سحر له ده خپل وزیر بهمه را طلب کړ - او د ملنګ تړله معامله ئې ورته بیان کړه - او دے باره کښې ئې ترے مشوره طلب کړه وزیر او ویل "اے راجه زه دا مشوره درکوم چه ته دا ملنګ را ځواړه - او معلومه که چه دا څوک دے" پس ملنګ ئې د راجه حضور ته راوسته - او چه راجه او وزیر د ملنګ نه تپوس نه کول - نو د یکښې وزیر یو خال د ملنګ په وچوټی کښې ځړیده - او راجه ته ئې خپل معلومات په پټه او ویل - د راجه څخه پوښتنه وکړه ځکه چه ده ته خپل خوب را یاد شه - ده د ملنګ نه تپوس وکړ چه اے میلمه ته څوک ئې او د کوم ځای ئې

ملنګ اوو ے چه زه د کوز سوات د راجه څوے یم - او ځانونم بختمند دے - ماته دا معلومه شوے وه چه تا چیرې شهزاد کان ردکړی دے - کومو چه شالورواده کول غوښته - نو ما خپل ځان په دے خیال کښې ملنګ کړ چه د هغې زړه وګټم -

راجه په خوشحالئ خندا د ملنګ سره په مینه سینه په سینه شه - او ورته ئې او دے " چه ته هم هغه ئې چه کوم د پاره ما د چیرو کالو نو را سے تکل کاوه - راجه ده ته بیا خپل خوب او دے - او حکم ئې وکړ چه د واده انتظام وکړے شی - او واده په چیر شان و شوکت سره د شه -

د دے نه ورسته شهزاده بختمند د نوے واده شوے شهزاد ګئ خورشید بانو سره په یو لوئ او رنګین جلوس کښې خپل کورته لاړ شه - دا یوه چیره لویه موقعه وه - ځکه چه د دے خپګئ په وجه بر او کوز سوات د یو زړه دوه وجوده شو :-

دلے شی چه ورسته بختمند چه د چیر عمر او نیم شلے کالو نو پورے ژوندے وه - نو د بر او کوز سوات دواړه راجه شوے وه

داقصه بیرم خان د زاړه کلی سوات بیان کړے ده چه د سلو کالو په عمر کښې وفات شوے

CC-0. Agamnigam Digital Presevation Foundation, Chandigarh

څوارلسمه قصه

یو شهزاده په بل لباس کښے

هو ښیاران خلق وائی چه یو ځل د برسوات یو راجه وه چه نوم ئے نیم جان وه - ده یوه ښکلی لور وه چه نوم ئے خورشید بانو وه - د هغے شهرت لرے لرے علاقوته خورشوے وه - او چیرے د شهزاد گانو د هغے سره واده غوښته - لیکن راجه یو خوب کښے لیدلی وه - چه داسے شهزاده ته واده کړی چه د هغه په وچولی کښے خال وی - او که ده داوصیت او نه مانه ، نو د ده نه به حکومت لاړشی په صباله ده دا خواب خپل وزیر چه نوم ئے بیمه وه هغه ته ئے اوے :-

چیرے اُمید واران راغلی وه - بعضے چیرے زیات طاقتور او بعضے بے حده هوښیار وه او ښکلی وه - لیکن راجه دا قول رد کړل ، هغه داسے یو تن کوت چه د هغه په وچولی کښے خال وی :-

دے کښے چیرے کالو نه تیر شو - لیکن راجه د خپلے لور د پاره د یو موزون جوړ په موندو کښے ناکامیاب پاتے شه -

یوه ورځ کله چه راجه د خپلے تمبګئ نه بهر کتل نو ده یو ملنګ ولیده چه خیرے ویرے جاے ئے وے ، د فقیرانو کچکول ورسره وه ، او هغے تمبګئ ته ئے کتل ، د کوے خواته چه به د ده ښکلی لور خورشید بانو کینا سته - خیر راجه داخبره دومره نظر کښے را نه وسته - خه ورځ ورسته وه بیا دا ملنګ ولیده چه د ده د لور تمبګئ ته ئے پورته کاته - دے ځل دے غضب کښے شه ، او د خپلے لور نه ئے تپوس وکړه چه رنړا دے ولے چه داخه خبره ده ، هغے جواب ورکه " چه اے پلاره دا سړے یو ملنګ دے ، او که ته د ده کیناسته دلته نه غواړے نو حکم وکړه چه دے لرے کړے شی :-

راجه خپلو نوکرانو ته حکم وکړ چه ملنګ دِ لرے کړے شی - لیکن ملنګ په ضد شه ، او وُئے ویل چه دے بلکه مرګ خوښه وی - راجه په چیرے مشکل کښے پریوت او شپه ئے چیرے بے آرامه تیره کړه - هغه د خپل خان سره فکر کاوه - که زه چرے ملنګ مړ کړم - نو خما چیرے بدنامی به اُوشی - خما رعیت کښے به زه بے عزته شم - خلقو ته به د څه بت دا معامله معلومه شی ؟ داسے قسمه

CC-0. Agamnigam Digital Presevation Foundation, Chandigarh

لاس سُنے تہ ورکړی - لیکن په دے شرط کچرے دَے د بیوۂ نوے ځائے په خوکنے
په یوه ورځ کښے یوه داسے واله وکړی چه د دانو وړو کولو درے جرندے
کړے شی :-

سُنے ملک په ډیرے خوشحالئ سره دا شرط منظور کړۂ - او د دے کار د پاره
بیوۂ ته ورسید - ګلناز د خپل پلار په ملګرتیا کښے هم دغه ځائے ته راغله
چه پخپله دا سخت امتحان اُوویني - قصه کښے بیا نیږی چه دغه ځائے ګلناز خپل
پروړے د وړے او د جرندے د نقش خوڼدو په غرض خوړکه - سُنے ملک بلکل
هم وخت ضائع نه کړۂ - دَے د خپل بازو په طاقت سره هم په دغه ورځ کښے
د وړے کنلو او د جرندو جوړه ولو کښے د شرط مطابق کامیاب شۂ -

د دغے نه ورستو سُنے ملک د ګلناز او د هغے د پلار په ملګرتیا کښے واپس کالام
ته لاړ شۂ - او هلته ئے په خوشحالئ سره واده وشۂ - ډیر زر ورستو ملک او
ګلناز بحرین ته راغلۂ - او خوشحاله د جوړخ ژوندے تیره وۂ - بیا د دوئ بچی
اُو شو - او د دوئ اولاد تر دے وخته پورے په بحرین کښے اُوسی - او هغوئ ته
مِنک وائی :-

واله او جرندے هم ترننے ورځے پورے موجود دی، چه دا د دے دَوۂ
عاشقانو په یاد کښے یو ژوندے یادګار دے - او کوم خلق چه غواړی نو اُوس هم
دوئ دا د بیوۂ په خوا کښے لیدلے شی :-

دا قصه انذر کل د بحرین سوات بیا کړے ده
د دۂ عُمر خلو بخت کالو نه دے

CC-0. Agamnigam Digital Presevation Foundation, Chandigarh

دیارلسمه قصه

محبت ته خه بندش

په بحرین (سوات کوهستان) کښے د یو بخوا یو زبردست پهلوان او سیدهٔ، د هغه نوم سُنے مَلِک وهٔ - ملک یو غیر معمولی طاقتور دنګ چیر بنکلے خوان وهٔ، د نورو علاقے جینکو به د هٔ وصف کاوهٔ، او د هر یوے دارمان وهٔ چه ده سره واده شی - لیکن معلومیده چه سُنے مَلِک د ښځو سره خهٔ محبت نه لاره - بلکه د بنکلے نه بنکلے ښځے هم د ے نه شهٔ راغب کولے - د کوردو نواح د علاقو سردارانو دهٔ ته خپلے لونړه ورکولے لیکن دهٔ به انکار کاوهٔ -

دیلے کیږی چه په کالام کښے یوه جینئ وه چه نړۍ خلقو - بلکه د زمانے لویو شاعرانو به په خپلو شعرونو کښے د هغے د خایښت وصف کاوهٔ - د هغے نوم ګلناز وهٔ د یرسرداران د هغے د وادهٔ په غرض کښے وو - لیکن هغه به انکار کاوهٔ - خلق حیران وهٔ چه څوک به ښهٔ قسمت والا وی - چه د دے سره ے واده نصیب شی - ګلناز پخپله هم حیرانه وه چه ګورے واده ے چرته او شی -

یوه ورځ سُنے مَلِک چرته کالام ته تلے وهٔ - او هلته ے ناخاپی د ګلناز سترګے ولګیدے، او هم د دغه ورځ نه پس د هٔ خیالات هغے طرف ته مائله شو - معلومیده چه سُنے ملک به اکثر اوقات د هغے په خیالونو کښے وهٔ - خو اړه سکل ے نه کول - خو د خیالاتو مرکز ے نړۍ ګلناز وه - د هٔ د یر کوشش وکړهٔ - او د یر خلق ے جوګه کړل چه د ګلناز پلار راضی کړی - او د وادهٔ اجازت ورله ورکړی - لیکن په دے لار کښے د یر مشکلات حائل وو -

سُنے مَلِک د یو داسے قبیلے سره وهٔ چه د هغوی مشرانو د ګلناز نیکه وژلے وهٔ دوستانو سُنے ملِک ته اُوویل چه داخیال هلته پریږدی - او ګلناز هیره کړی - لیکن هغه اُوے "چه زهٔ د ګلناز نه بغیر ژوند نه شم پاتے کیدے - او صرف مرګ ما ته آرام راکولے شی -

خیر بیا هم د یرو کوششونو ورسره د ګلناز پلار راضی شهٔ - چه هغه د خپلے لور

CC-0. Agamnigam Digital Presevation Foundation, Chandigarh

د ولسمه[۱۲] قصّه

مړ کول پکار دی که نه

وائی چه یوه شپه د سوات مشهور بزرګ ګناجیر بابا د اودا سهٔ په غرض د خپل کلی ګناجیر نه بهر نږدے خوږ ته اودوت - په لاره کښے دهٔ یو اوګډ توره مار اولیدهٔ - بابا سمدستی دغه مار په سر په خپله همسا اوواهه مار مړ شهٔ - او بابا خوږ طرف ته لاړ شهٔ - دے واپسی کښے حیران شهٔ چه لاره کښے د خلقو یوه غونډه اولیده - چه هغوئ سپینے جامے آغوستے د مار نه چا پیره ناست دهٔ - او هر یو چه پر خفه معلومیدهٔ :-

په هغوئ کښے یو تن د بزرګ نه تپوس وکړهٔ - اے بابا - آیا دا سنبه ده چه څوک د مړ کړے شی ؟ بابا خفه شهٔ او واښکیرله چه داخلق چه دلته دومره بے وخته دی نو دا پیریان دی - او دا مار غالبًا په دوئ کښے یو وهٔ -

بابا صاحب یو ساعت ساکته شهٔ - او د څه فکر کولو نه وروستو ئے اوویل - دا بلکل ناروا دی چه څوک بل سړے مړ کړی - لیکن که څوک ځان په بله خطرناکه کو نه کړی نو بیا دا سے روا دی :-

بابا دا الفاظ اوویل او بیا روان شهٔ - دے چه یو څو قدمونه ښکښے لاړ شهٔ نو په بیرته ئے وکتل - لیکن د خلقو دا غونډه درکه شوے وه -

---

داقصه میاں محمد د منګوړے بیان کړے ده چه عمر ئے پنځه[۴۵] خلویخت کالو نه دے :-

---

CC-0. Agamnigam Digital Presevation Foundation, Chandigarh

خته شه - او په شاے اُو واهه - دے نه پس جادوګر شامدارته
اودے - ما اوس ښ روح ستا د بدن نه لرے کهٔ - او تهٔ و ړا ندے
محفوظ تلے شے - لیکن شامدار تپوس اوکړهٔ - د دے عجیبه ځناور د
مطلب څهٔ دهٔ - جادوګر - جادوګر جواب کښے اُودے - د ځناورستا
پښان د یو انسان مختلف شکلونه دی - او هغه ته د یوے جادوګرے
د ناراضه کولو په وجه داسزا درکړے شوے ده :-

[د اقصه د چیل کلی (سوات) ناصر ملک
بیان کړے ده چه د اوڼیاؤ کالو په عمر کښے وفات شوے]

CC-0. Agamnigam Digital Presevation Foundation, Chandigarh

یولسمه قصّه

د یوے جادوګرے غصه

ویلی شوی دی چه ډیر کالو نه مخکښے په برسوات کښے په یو کلی کښے یو سوداګر اوسیدهٔ - د هغه نوم شامدار وهٔ - هغه به د تجارت په غرض لرو لرو کلوته سفر کاوهٔ - هغه د خپل وخت یو مشهور سوداګر وهٔ - هغه د سوات او د کوهستان اکثر کلوته تلے وهٔ - کومو ته چه د دهٔ د کلی نور خلق به په سفر کولو ډیر ډیل د دهٔ د کلی خلقو ته مشر انو ویلی وهٔ چه کوم خلق چه د خپل کلی نه ډیر بیرته نه ځی - نو هغوئ ته لار کښے بد روح نقصان رسوی - لیکن شامدار هیڅ هم د دے مشر انو نصیحت نه آوریدهٔ :-

یوه پیره داسے وشوه چه په یوه شپه غږیږه لار د یو سفر په دوران کښے دهٔ خان پسے ورستو د خپو د قدمو نو څه چپ شان آواز واوریدهٔ دهٔ چه ورستو وګاتهٔ نو یو بانګی ئے اولیدهٔ چه دهٔ پسے راتهٔ - دے حق حیران شهٔ - لیکن پخپله لار مخکښے ته - څه فاصله هغه خواته دهٔ چه ورستو وګتل - نو دے څل ئے طوطی خان پسے ولیدهٔ -

شامدار څه قدرے پریشانه شهٔ - ځکه چه دهٔ ته یاد شو چه د دهٔ د کلی مشر انو ویلی وهٔ څوک چه د خپل کور نه ډیر لرے ځی - نو هغوئ ته خطرے په لار کښے پیښیږی - شامدار خپل تلهٔ تیز کړل - او د اځل چه دهٔ ورستو وګتل نو یو کیدے ئے اولیدهٔ - خو دهٔ خپل سفر جاری اوساتهٔ - کله به زغاختهٔ - او کله به لږ په دمه - دے عاجز پاتے شهٔ - او پنډئ ئے سترے شوے - د دهٔ زړهٔ د پیښے د ډنګل شروع کړل - د خپل خوږ ژوند د خاطره دے په زغاختو باندے وګلیدهٔ په دے کښے دے یو ځائے ته اورسیدهٔ چه هلته د دهٔ د سکون باعث دے یو جادوګر باندے پیژندے شهٔ - شامدار چه دا ټول څه لیدل وهٔ هغه ئے ورته بیان کړهٔ - جادوګر څه د جادو الفاظ ولوستل او د شامدار په مخ باندے ئے اوپوکل - او بیا ئے یو سوتے راواغستهٔ د دے کوخ ئے د دهٔ نه جا پیره کړے - او بیا ئے شامدار ته او دے چه

CC-0. Agamnigam Digital Presevation Foundation, Chandigarh

چه د قبر نه خته په قبرستان کښې نوره ټوله چوپه وه - لیکن دے قبر اوږد ټوکه - دا یو نا قراره قبر وه او د چا قبر دا کیدے شی دے حیران وو دے سوچ کښې وو چه دا څوک ګنهګار وه -

د ده اس وړاندے نږدے او نور نږدے روان وه - او د اور شغلے نږدے هم تیزے راوتے ، چه کوم وخت کښې دے بالکل قبر ته نږدے وراغے نو د اس نه کوز شه او خاموشه د قبر خوا ته نږدے شه او یوه خطرناکه نظاره ئے ولیده دغلته یوه ښځه چه خواره واره اوکړه ویخته ئے وو د یو لوڼی سره ناسته وه او په درغے کښې یولګوله ماشوم پخیده - ده په هغے آواز وکه چه د قبر نه راوڅه لیکن هغے انکار وکه - بیا ده هغه د ویخټو نه اوبنیوه - او د قبر نه ئے بهر راوخکه کوم وخت چه د هغه ښځې د جان فشان چمک دادے او تاثیر ناکے ستر کے ولیدې نو د ټرنه ورپیده او وئے ویل " که څه سر ته امن وی نو زه به تا ته ډبنتیا اوکړم او خبره داده چه زه د چا د وګړئ کسب کوم - زه د ماشومانو شور وا تیاره وم او هغه ښځه له ئے درکوم چه د هغوئ تعلقات د خپلو خاوندانو سره ښه نه وی کوم وخت چه خاوند دا شور وا وسکی نو د هغه د خپلې ښځې سره مینه محبت پیدا شی.

جان فشان خان اوویل " اے زنانه ما به ته تباه کړے وے که تاما ته ډبنتیا نه وے ویلے - لیکن یاد ولوه چه ته غټه ګنهګاره ئے - او ته به په بل جهان کښې هم په دا سے شغلو کښې ونیولے شے - هم د نخښ شغلے چه تا پکښې تر اوسه پورے بلهاے ګناه ماشومان پاخه کړی دی - تا ته به یقیناً د دے سزا ملاوشی - لیکن د اوس نه د رستو زه دا نه غواړم چه د دا سے ظالمانه اوبے شرمه کارونو په باره کښې څه هم واورم "

جان فشان خان په اس سور شه - او خپل کلی ته واپس راغے - او د قبر د اوږد په باره کښې بیا چا هیڅ هم دا نه ورته ویل :-

---

[دا قصه باجوړی د کا شکور کلی (سوات) بیان کړده
چه د اوږدې شلو کالو په عمر کښې وفات شوے دے]

CC-0. Agamnigam Digital Presevation Foundation, Chandigarh

لسمه قصّه

د اوُر قبر

څه کالو نه مخکښ یو سړے وۀ چه نوم ئے جان فشان خان وۀ - هغه یو بنکلا جسامت او تاثیر ناکو سترګو والا یو بهادر سړے وۀ - دا سے سترګے ئے وے چه د بهادر نه بهادر سردار به هم د هغه په مخکښ عاجز وۀ - هغه د سوات د سین نه وُړاندے د نیک پی خیلو د علاقے د یو څو کلو سردار وۀ -

یوه ورځ هغه ته خبر وشۀ چه د کلی د خوا د مقبرے د یو قبر نه اُورخیژی د بهادر نه بهادر سردار هم دا نه ډۀ نه شۀ کولے چه لاړشی او د دے قبر او د اُور پته اُوګوی - شپه په شپه به زوره وَرے غر غنډے د دے قبر نه ختے او د خُوانانو او د بڈهاګانو په زړه و نه کښے ئے سخته یَره پریستله وه :-

جان فشان خان ډیر په خاموشئ سره د اخبره واوُریده - او یو خپل وفادار نوکر چه نوم ئے هرمز وۀ هغه ته ئے اُوویل " نن شپه به زه یو یواځے خُم چه وګورم چه دا ټول څه دی " هرمز ډیر فکرمند شۀ او کلک شۀ چه د خپل نایک سره ملګرے شی - لیکن جان فشان خان انکار او کړه - او ئے ویل " چه هرمزه یو بهادر سړے په خپل جان یقین کولے شی - زۀ اعتماد کوم چه د قبر کښے هر څه طاقت چه دے - نو زۀ به ئے ختم کړم - شپه نزدے راغله - او د هرمز نوکر پریشانی او خفګان نور هم زیاتیدل ، هغه ته دا معلومه وه - چه جان فشان خان یو بهادر سړے وۀ - لیکن هغه دا محسوس کول چه د سوات علاقه په د غرز ما نه کښے د خطرو نه ډکه وه - او په دے وجه په قسمونو خیالات د هغه په مغز و کښے ګرځیدل :-

بلکل قلاره شو مه کښے جان فشان خان په خپل آس باندے سور شو ، او ښیخ مقبرے طرف ته روان شو - چه ئے د ډیرے مُدے راسے د نیک پی خیلو قوله آبادی په یره کښے غوږ زه ولے وه - چه کوم د ختے دَے نزدے شۀ - نو وۀ ښځے لمبے ولیدے

CC-0. Agamnigam Digital Presevation Foundation, Chandigarh

نهمه قصه

د لارے پیرے

د پیر کالو نه مخکښے د بریکوټ (سوات) نزدے لار کښے یو پیرے وۀ، هغه به د لارے تلونکی یرغول- هر سړے د هغه نه یریدۀ او سخت ترے یریدۀ- په پښتنو کښے د بهادر نه بهادر سړے ترے هم یریدۀ- ځکه چه دا یقین کیدۀ چه پیری باندے کوئی اثر نه کوی :-

یوه ورځ آتشم خان د کالا خیل بونیر (سوات) یو سردار د خپل میلمستیا نه واپس کورته تلۀ- او ناخاپه ئے د لارے دا پیرے په نظر شۀ- د دۀ کمر کس ملکری په تختیدو شو- لیکن خان نۀ- بلکه دے مخکښے شۀ چه د دے پیری سره مقابله اوکړی- کوم وخت چه دے نزدے شۀ- نو دۀ ته دا معلومه شوه چه دا پیرے تقریباً لسټه فټه اوڼګ دے- دے د غصے نه شین شۀ او وئے ویل "چه ته دا خپل ناکاره کار څو نه وے نه پریږدے" زۀ به تا او خودم په غصه کښے پیری چغه کړه :-

او سمدستی خان د پیری سره په ربړه شۀ او حق حیران پاتے شۀ چه دا پیرے خو یو اوڼګ سړے دۀ- چه په خپلو اوګوئے یو هلک کینولے وۀ- او د سر نه د خپو پورے ځانته د بټو کی په ټکرو کښے نغښتی وۀ- او خلق ئے په درد غه دهوکه کاوۀ چه دا یو اوڼګ پیرے دے- حالانکه دا پیرے نه دۀ- بلکه دوه بنیادم وۀ- چه د څیرے مُدے راسے به ئے مخلوقات یړه ول- او هم به ئے لوټل- د هو بنیار نه هو بنیار خلق به ئے هم یړه ول لیکن دا کپله آتشم خان د خپل وخت یو بهادر سړی را برسیره کړه-

---

[دا قصه د آشاری مُلا (سوات) بیان کړے ده چه عُمر ئے پنځه او یا کلو نه دے]

CC-0. Agamnigam Digital Presevation Foundation, Chandigarh

اتمهٔ قصّه

د ټرے فلسفه

د مهردِل خان د شاه ډهیرئ (سوات) یو د هوښیار ه موروه هے دا غوختل چه خُما خُوے د ټرند و ټنکے نه وی - هغے به همیشه ده نه دا سے قصے بیانولے چه د هغے په وجه دَے بهادرشی -

مهردِل خان یوه پیره د خپلے مور نه تپوس اوکه چه په ډښتیا دِځه د پیرِ یانو نه صرف پریږم؟ نه - نه - څو یه پیریان ډیر فائدمند خلق دے - که ته ښه قسمت والائے او یو باندِ هم وګیدلے - نو بیا هرڅه سره چه ته لږ پرے هغه به سره زرکیږی؛

د دغے نه پس مهردل خان به هر شپه مقبرے ته تلهٔ د پیرِ یا نو په تکل پسے او هغهٔ حقیقت کښے هغه ټول ځا یونه او کتل چه د کومو په کتو کښے به نور خلق پریدل - ټول عُمر هغه د دا سے خلقو په غور کښے وهٔ - چه نور کلی والا ترے پریدل - لیکن یو هم پیرے ورته مِلاوُ نهٔ شهٔ - او هغه پیچرے سره زرهٔ نه کتل - صرف پرهٔ ے ورکه شوه -

---

[دا قصه د کټے والا پیر بیان کړے ده - دے د فتحپور سوات دے او عمرے اوٴ یا کالو نه دے]

CC-0. Agamnigam Digital Presevation Foundation, Chandigarh

اُوومه قصّه

ملامتہ پیرے

څرکاله مخکښې یو سړے چه نوم ئے سرفرازخان وه اوډ جامبیل کلې اُوسیدونکے وه- یو ما بنام یک یوا ځے ډ منګورے نه خپل کلی ته روان وه- ډ ے چه ډ ډنګی ام ډ کلی نه واوخته، نو تیاره شوه- او نوره هم تیاره کیده- او چه کوم وخت کوکاړئ نوے کلی ته نږدے شه- نو سرفرازخان ډ کنړو ډ نو په قبرستان کښے یو سړے ولیده چه بے شانه اوګډ وه- ډ ده ستر کے غټے وے او ډ سکرو لے په شان سړ وے، او اُوګډه ویښتے ئے ترخپو زنګیدل- ډ پیرۍ غاښو نه ډ واورو په شان سپین وه، او ډ ده خوښکښې ډ خولے نه بهر وتی وه- او څنګے ئے تکتور وه- پوزه ئے په خوله لږ ښکته، او چه یرډ ډ تعجّب او ډ یرے ډ ده لغړ وجود وه، چه ډ کنړو تو رو ویښتو نه ډک پک وه او خوله ډ هر یو سړی ډ پاره ډ یرے یوه ننداره وه-

لیکن سرفرازخان یو بهادر سړے وه، او ډ ے پیرۍ پرے هیڅ اثر ونه شه، بلکه په یو بهادرانه انداز کښے ده پیرۍ ته اُو ویل" چه ستا ډا شکل و شباهت خو ډ یر خوفناک دی، او تاله هیڅ شرم نه درځی"

ډ ے خبرے ډ اوریدو سره پیرے په یو تو رلوګی کښے بدل شه، او په نړۍ هوا کښے ورک شه- معلومیږی چه دا پیرے ډ بهادر سرفرازخان ډ نږتوب او ډ بهادرۍ ډ ډکو خبرو نه ډیر شرمنده شه"

دا قصه اسلم خان ډ مکان باغ بیان کوے ده چه هغه ډ جامبیل ډ سرفرازخان نه اوریدلے ده، چه عُمر ئے شپیته ۶۰ کالو نه دے

CC-0. Agamnigam Digital Presevation Foundation, Chandigarh

خوله کښے ډوب وُم - ما کوشش کاوه چه څه دم دُعاء اُو وایم - لیکن حُما
ژبه تړلے وه - اوزه یوازے بتول ګڼیدم "

دے کښے لږ ساعت پس ما بیا د طوطی خطرناک آواز واوریدہ هغه دحُجرے
په دروازه کښے ولاړ وه - او بیائے هم حُما متعلق تپوس کاوه - او هغه خواب
الفاظ ئے زګوتول "چه زه تاخوږم - خوږم دے"

د هجرے خلق هم ویریدل - دوئ کښے یو سړے بیا اُوچت شه او طوطی ئے
را تهینګ کړه - او په زور ئے په کټ کښے څملا وه - دے سړی د قرآن پاک آیتونه
مُبارک لوستل شروع کړه - چه د طوطی د پیر یا نوم د اثر نه خلاص شی -

خو خلق په هجره کښے ډیرے نه بلکل چا یاکمان وه - د دوئ څخه نه زیړ تختیدلی
وو - دوئ نه پته نه وه چه څنګه کیږی - لیکن یو ډیر نه منونکے کار وشه - بلکل
چه یقین ئے نا خلی - بلکه د رحمت الله (قصه بیانوونکی) هم هغو په خیال کښے نه را تله
نه - دا څهوو د هغه وهم وګمان کښے نه وو - د یوے داسے واقعے په یوه عجیبه
طریقه سره انجام کیدل - طوطی هغه شان د غلته پروت وه - او تر او سه لکه
بُت ښکاریده - د هغه د بدن یوه حصه هم نه رقیده - د هغه د ستر کو یو
بانهه هم نه رپیده - څه غمناک انجام - طوطی نور ژوندے نه وه "

[دا قصه رحمت الله استاد شاعر بیان کړے ده چه عُمر ئے
پنځه شپیته ۶۵ کالو نه دے - د ده پیدائش د ګوګد ډے نوے
کلی دے - لیکن اوس په مکان باغ کښے منګورے ته نزدے اوسیږی]

CC-0. Agamnigam Digital Presevation Foundation, Chandigarh

ټنډی کوله۔ ځما دده خپې وے۔ لیکن ما وے چه نوره خپه م چرته او ځخته
لیکن ما داسے محسوس کوله چه ځما خپه نه خوزی۔ ګله چه یو درد ون بار پرے
پروت وی۔ بیا هم ما کوشش کاوه چه وړاندې لاړ شم۔ او د طوطی نه پوښتم
لیکن د بچ کیدو دا کوشش صرف د لږ ساعت خبره وه۔ او س زه بیا بلکل
ناڅاپه ویر یدم۔ سخت ویر یدم۔ څه م لیدلی چه طوطی بیا ځما طرف ته راروان
وه۔ دا پیره خو داسے ښکاریده ګله مړے چه را روان وی "ډیر خطرناک ساعت"
داسے معلومیده ګله چه د ده د ستر ګو۔ غوږونو۔ پوزے او خولے نه او به
راأوځی :-

رحمت الله په دے وخت ګنبے چه قصه ئے بیا نوله نو یو أوګډ ساه ئے واغست
ځکه چه د قصے دِ خیال دے او س هم پرا وه۔ ده قصه ګنبے ښکنبے أوه دے۔ "هاں
طوطی لکه د تندر په شان ځما طرف ته را زغاخته۔ ما محسوس کوله چه ګنبے
زمکه ځما د خپو نه تښتی۔ په هر یو قدم زمکه ډیده طوطی نزدے کیده
نور هم نزدے۔ او چغه ئے کړه۔ "زه ډ راغلے یم تا خورم۔ او خورم دِ"۔ دے حالا نو
ګنبے زه د ډیرے نه ډیر خوندِ شوم۔ او چه د ډیرے د چغے په وخلو م۔ ما کتل چه
طوطی ځما نه ګس آړخ ته د مقبرے په طرف چه د غونډئ په لمنه ګنبے وه
روان شه۔ په دے پیره خو ما کوشش کاوه چه نزدے کلی قبر ته ورسم
او په ډیر مشکل سره زه کنډوَ ته را أورسیدم۔ او ښکاریده چه ګنبے ګه خیرئ
د خطرے نه باهر شوم۔ لیکن داسے نه وه۔ نه وه۔ لا تر او سه نه وه۔ طوطی
بیا ځما طرف ته ګله د تو دے او خطرناکے د ریځ پشان را روان وه، هغه نزدے
او نزدے کیده چه ما ته نزدے راغے نو چغه ئے کړه۔ زه راغلے یم۔ راغلم۔ زه راغلے
یم چه تا أوخورم۔ خورم۔ خورم۔ تا۔ تا۔ زه بیا ډیدم او بتول ګډ بیدم۔ ځما
زړه بیا د تشی د ګډو نو سره د ټکل۔ ما خیال وکه چه انجام م خراب دے۔"

طوطی بیا زه په یخو دم او سین طرف ته وزغاخته۔ ما او س فیصله او کړه
چه آخیری کوشش او کړم او خپل ژوند بچ کړم۔ او په ډیر زحمت سره د ارمنډ
ونے سړی څرګ ته قبر ته أورسیدم۔ دا د جی موسم وه۔ أو بتول خلق د أورنه
چاپیره ناست وه۔ لیکن ما د هیچا سره هم خبره و نه کړه۔ زه صرف یوکت ګنبے
پریو تم۔ او د غلته په تولا یا نو ګنبے و ننوتم۔ زه د خپو نه د سره پوړے په

CC-0. Agamnigam Digital Presevation Foundation, Chandigarh

په دے کښے طوطی ته دوٗه سړی د غونډے نه لږ بیړ ته ولاړ ښکاره شو۔ دوئ طوطی منع کړهٗ چه نور مخکښے نه راځئ او وئے ویل "تاسو یو څوک یئ۔ او مونږ بل څوک یو"

ولے ساده طوطی د هغوئ په دے خبره باندے بلکل پوهه نه شهٗ۔ او بیائے تپوس وُکه "تاسو دومره ناوخته دلته څه کوئ" طوطی لا دا خبره خلاصه کړے نه وه۔ چه د سړو د دے غونډے نه یو تن اُوچت شهٗ۔ او دے دوه ځوکیدار ئے ته ئے وکتل او په چیر قهر سره ئے اُوویل "د دے سړی ژوند ختم کړئ"

دا د رحمت الله (چا چه دا قصه بیان کړے ده) د پاره یو چیر خطرناک ساعت وهٗ چه هغه د څه وخت راسے دا د یرے چه تماشه لیده۔ هغه ویلی دی "چه د ستړکے په رپ کښے ځما د مخے نه د سړو غونډه غائب شوه۔ او زهٗ وریدم ماته پته نه لګیده چه زهٗ خوب وینم او که وئخ یم۔ ځما بتول وجود د یرے نه و نخت۔ ځانهٗ د تښتی سره درزیدهٗ۔ او خیال م شهٗ چه کنے دا شلیږی شونډے م وچے وے۔ او ژبه م کمانکو یره شوے وه۔ چغه م ویستله ولے مجال م نه وهٗ۔ بتول وجود م د خوږلو نه لوند شوے وهٗ" رحمت الله مخکښے اوویل "چه لږ په خوږ شوم۔ نو وم لیدهٗ چه طوطی ځما طرف ته راغاخته۔ ژبه ئے د خولے نه باهر زنګیدهٗ او په زور باندے پرته وه او تکه توره وه۔ د هغه ستړکے د د چوکانه راوتونکے وے۔ ځما خیال وشه چه کنے د ستړغو نه راځئ۔ طوطی ماته ښه راتلے کیده او ګډه وډه جُسه ئے په هر قدم د نور د خطره د تفصیل آئینه دار ده وه هغه نور هم نږدے راغے او د هغه د هر قدم سره پما غونے زنګ کیدهٗ۔ او ځما زهٗ د ټکان هم زیاتیدهٗ۔ زهٗ یو یدم۔ طوطی لکه د واورے دکتے په شان راروان وهٗ۔ د یو خطرناک او بے پروا د واورے دکتے په شان چه هغه د هیڅا هم لحاظ نه کوی۔ طوطی راروان وهٗ۔ او س ما محسوس کول چه طوطی به ځما مرئ خپه کړی، هغه ماته چیر نږدے راغے او یوه چغه ئے او ویسته چه ځما د ملا تیلئ ترے هم وریدهٗ طوطی دے کښ اُوویل زه راغلے یم۔ راځلم چه تا اُوخورم۔ خورم" ځما اُو سان خطا شو۔ ماته بلکل تیاره وه۔ یو څو سیکنډه کښے بیا ځما ستړکے و غړیدے چه ادم کتل طوطی ښی آړخ د سوات سین طرف ته په منډه وهٗ۔ خه یو تسکین ځما ساه واغسته او د خداوند تعالیٰ پاک بزرګ و برتر ثنا صفت م ادا کړهٗ۔ چه زهٗ بچ شوم۔ ما بلکل

CC-0. Agamnigam Digital Presevation Foundation, Chandigarh

شپږمه قصه

د پیریانو په باره کښے یوه قصه

دا قصه څه کالو نه مخکښے تیره شوے ده چه یوه ورځ د نمر پریوتو په خوشګوار او خاموش وخت کښے دوۀ سړی رحمت الله او د هغه ملګرے طوطی د ډنګر ام کلی نه خپل کلی ګوګدرے ته روان وۀ چه شپه کیده نو دوئ منګورے کلی (چه هیون سانګ چینی سیاح په پخوانۍ زمانه کښے لیدلے وۀ) ته ورسیدل۔ دلته دوئ د کباب او چوچۍ خوړلو د پاره دمه وکړه۔ ځکه چه دا ښار د دے قسم خوراک د پاره مشهور وۀ۔

د خوراک نه ورسته دوئ خپل سفر ګوګدرے ته بیا شروع کړه دا اوس تیاره شوے وه۔ او په آسمان کښے وریځ هم جمع شوے وے بلکل چپه چپی وه لیکن د هغه خوا د یخوا ګلو نه د سپو غبار اوریدے کیدۀ:۔

دوئ رحیم آباد (پخوانۍ سرکښۍ) ته ورسیدۀ دا ځائے د پیریانو د پاره ډیر بدنام مشهور وۀ۔ د غلته د لارے نه ګس اړخ ته په مقبره کښے چه ګیر چاپیره ېے ګنډے وے د سړو یوه غونډه ناسته وه رحمت الله او د هغه ملګرے حق حیران پاتے شو۔ د دے سړو جاړے تکے سپینے وے، دے کښے طوطی اُوویے چه تلهٔ پکار دی چه د دے خلقو دے وخت کښے د راغونډیدو سبب معلوم کړۍ شی، چه ګنې څوک سړے مړے یا دوئ څوک غټ خان مخه وی۔ یا دا د جنازے غونډه ده۔ لیکن څنګه په دا سے بے وخته موقعه کښے۔ دا سړے (طوطی) د سړو د غونډے په طرف روان شۀ۔ او رحمت الله په ډیره تلوسه کښے د خپل ملګری د واپس راتلو په انتظار کښے ولاړ وۀ:

(۱۲)

CC-0. Agamnigam Digital Presevation Foundation, Chandigarh

سپے خړ دے - چه په دے غزا کښے د دوئ ملګرے وهٔ - او د روایت مطابق غزا کښے مړ شوے دے ۔ چه کوم ځائے غازی صاحب غورزیدلے وهٔ -

د منجادیو مخکښے معلومات نیشته - بیا هم ویلے شی چه د هغے واده د محمود غزنوی په فوځ کښے د یوسم معتبر سړی سره شوے وهٔ - ویلے کیږی چه د هغے پلار راجه کیرا شمالی سوات کوهستان ته د مسلمانانو د یرے نه د تختید هٔ - د غلته په جور ځائے کښے د غږونو په مینځ کښے ږئ د دنګل او مړ شهٔ ۔

د اقصه رحمت الله اُستاد شاعر بیان کړے ده
چه عمر ے پنځه شپیتہ کالو نه دے ، د ده پیدائشی
کلے ګوګدره دے او اُوس په مکان باغ کښے سکونت کوی

CC-0. Agamnigam Digital Presevation Foundation, Chandigarh

وائي چه د راجه گيرا يوه ښکلا لوڼه وه چه نوم يې منجا ديوي وه - او چه
د محمود غزنوي فوځ کښې پيرخو شمال غازي جنګيدلې نو د دې پې نظر وګڼلې، او
د دې د نورانۍ چهرې په ليدو سره په دې عاشقه شوه او مسلمانه شوه - هغې
يوسې په غازي صاحب پسې راولېږله . او دا يې ورته ويلې وه چه قلعه نه ادبر
د لاندې سيڼ (سوات سيند) نه د بټاکو د قطار په ذريعه راختلې وې، ترڅو پورې
چه دوئ دا د اوبو سلسله نه وې ختمه کړې نو دا ممکنه نه وه چه دوئ قلعه ونيسي
او ځما پلار اوده وي، چونکه د پيرو وړاندې د قلعه د سرکولو کوشښونه
ناکامه شوې وه - په دې وجه پيرخوشحال غازي په دې اطلاع باندې چې پيرې
خوشحاله شه - غازي صاحب فوراً د دې خبرې اهميت محمود غزنوي ته او دې
دې نه پس يو مشاورتي جرګه طلب شوه چه دا مسئله حل کړي چه په څه طريقه
به د اوبو لارې معلومه کړي، د محمود په خلقو کښې يو هوښيار او تجربه والا سړې
وه - هغه پاخيده او وې ويل - موږ ته پکار دي چه يو څو آسونو له ځانه
خوراکه نه ورکړو - او اوبه ورله بيا نه ورکوو - هرکله چه دوئ ځ
تندې ليونۍ شي - بيا به يې پرانيزو - تاسو ته د آسونو فطرت ښه معلوم
دې - هغوئ هغه هر شروع کړي او خپه وهي - چه کوم ځاې اوبه
محسوس کړي - په دې طريقه به موږ د اوبو لارې معلومه کړو" هوښيار
سړي الفاظ بلکل ټهيک وو - د اوبو لارې يې په دې طريقه معلومه کړه
او بيا يې ورانه کړه ::

د راجه گيرا فوځ ته د موقعې نزاکت معلوم شه او بهر ته د جنګ په
راوتو مجبور شه - فوځ نه جنګيدل - کنډوڅه نشان پلاس د ټولو نه مخکښې
زغاڼت نو اول شهيد شه - پيرخوشحال غازي بيا نشان پخپل لاس کښې واغسته
او جنګ ته يې شروع کړه :- وروسته يې کس لاس او بيا يې نور لاس شهيدان شو - بيا
بې نشانه په خوله کښې ونيوه - او د دشمن په فوځ کښې په ځغه روان وه - هيڅوا
هم نه شه راګرځولې - يو سخت ګذار دې کښې د هغوئ سر د تن نه بيل کړه
ليکن د هغې پرې هم څه ډډ اثر نه وه، د هغې پورې چه هندوان يې اوده
د دې بدن په څه فاصله د سر نه جدا څخه شوې دې - کوم ځاې چه دې
غوږ ديلې دې او سر يې جدا څخه دې، د بدن په خوا کښې کس طرف ته د هغوئ

CC-0. Agamnigam Digital Presevation Foundation, Chandigarh

پنځمه قصه

د راجه کیرا د لور متعلق یو روایت

د یولسمې صدئ په شروع کښې (۱۰۰۱ء) محمود غزنوی یو مسلمان شهزاده د افغانستان (چه د سلطان محمود غزنوی په نوم مشهور دے) ته د هندوستان د فتح کولو په موقع د دادئ سوات په جنوبی طرف کښې د اوډیګرام په مقام یو قلعه سر کول. پیښ شوی وه - د دے قلعه او ورسره د نورو ملحقه علاقو حکمرانی یو کیرا نوے راجه وه هغه کوله، او د دے راجه انتظام داسے محکم وه چه محمود غزنوئ ته سر کول ډیر مشکل شوی وو د راجه په قبضه کښې یوه نا قابل تسخیر قلعه وه - او د او بو انتظام د دغه خائے هم نه معلومیدهٔ، د دغه فوځ د کافی حده پورے په ښه حالت کښې وه.

یوه شپه د دے ناکامے په حالت کښې محمود غزنوی یو خوب ولیدهٔ، او په خوب کښې ئے رسول پاکؐ ولیدهٔ حضورِ پاکؐ وه ته د فرمائیل "چه ستا د فوځ سالار د خپل نسل نه مقرر کړے شی" هرکله چه د افغانستان شهزاده راویښ شهٔ. نو فوراً ئے د خپل ماتحتانو نه تپوس وکړهٔ - چه کچرے زمونږ په فوځ کښې یو سړے د رسول پاکؐ د نسل نه وی - کنډ رونوے یو سړے وه - هغه اوویل - او یو سړے - داسے شته او د هغه نوم پیر خوشحالؒ دے (او س په سوات کښې په پیر خوشحال غازیؒ مشهور دے) ولے دے زمونږ د فوځ سره تل نه دے، بلکه چرته د لرے علاقے نه راغلے دے او د رسول پاک تعلیمات خوره وی ..

محمود غزنوی کنډ رته حکم اوکړهٔ چه د غه سړے دِ ما ته راحاضر کړے شی کنډ روان شهٔ - او پیر خوشحال غازیؒ ئے د غه وخت د جماعت په یوکوټ کښې په مراقبه اولیدهٔ - کنډ رورته د شهزاده حکم اُوویه - او دواړه سره راروان شُو - پیر خوشحال غازیؒ چه محمود غزنوئ نه پیژندهٔ بلکه پخپله رضا د دهٔ د فوځ په مرسته کښې ئے جهاد کاوهٔ - خو ډے (پیر خوشحال غازی) محمودؒ غزنوئ د رسول پاکؐ د هدایت مطابق د خپل فوځ سالارِ اعظم مقرر کهٔ ..

CC-0. Agamnigam Digital Presevation Foundation, Chandigarh

خو خان اَس یو چا بک اُو واهه او دَ یَرے نه ریپیدهٔ - و لے دَ خان سره شهٔ په تیزئ دَ زنا نه خوا ته زړ و ا پس شهٔ - خان دَ جینئ نه بیا تپوس اوکړهٔ چه څوک ئے او چه ته ځئ - جینئ ورته اُو ویل چه اے خان صاحب ته لیونے ئے او که نشه دِ کړے ده - ستا ځما سره څهٔ غرض دے چه بار بار تحقیق کوے څهٔ صوفی سړے ئے او دَ نمانځه وخت دے باندِ تیریږی، خان ویریده او واپس شهٔ - بیا چه څهٔ مینځ لاړ شهٔ نو خیال ئے وُکه چه دَ زنا نه نه وُ ویریدم او تحقیق نه بغیر م پریخو ده :-

لیکن دے حُل اَس هرگز نه قابو کیدهٔ خان دَ اَس نه کوز شهٔ او دَ واکے نه ئے اُو نیوهٔ او روان شهٔ او بیا سور شهٔ او یو چا بک ئے اَس اُو واهه او دَ زنا نه طرف ته ولوختهٔ - زنا نه ئے یو چا بک او دهله اُو وُئے ویل چه پاڅه مخکښ شرځه زنا نه مخ را وگرزاوهٔ او وُئے ویل چه خبر دار عبدالرّحیم خان خپله حیا وُساته کنه تا به سره دَ اَس نه دا سے علاقے ته ارتاوُ کړم چه غوښے او هډوکی به دِ څوک دُ نه وینی - خان ډیر وُیریدهٔ او خدا و ند تعالیٰ پاک ته ئے خپل پیر دَ سید و غوث رویّ ارکړهٔ او یو سندره ئے خیراتی دَ خدا و ند تعالیٰ پاک په نامه اومانهٔ په خان پوهه نه وهٔ چه اَس په شا باندِ خپل کور ته وُرسا وهٔ، او بیا خلویخت ورځے په تبه باندِ ناجوړه پروت وهٔ :-

داقصه قاضی غلام ربّانی دَ منکوړ ئے بیانکړه ده
چه دَ اتیاوهٔ کالو په عُمر کښے وفات شوے

CC-0. Agamnigam Digital Presevation Foundation, Chandigarh

څلورمه قصّه

شاشه بلا

شاشه بلا پیرۍ نه ده بلکه بنی آدمه ده - شاشه بلا په حقیقت کښے زنانه ده چه د حیض په دوران کښے یا په وجه د کورنۍ کمې بره د دے د مغزو توازن خراب شی او کاکیره لیونۍ شی - داخیل کور او خاندان پریدی او خوشو خایونو ته لاړه شی - په داسے حالا تو کښے دا د خلقو د پرے یو سبب جوړ شی - خوک چه په داسے خایونو کښے دا اوویني - ډیر کالو نه آسکاهو په سوات کښے د شاشه بلا ډیر واقعات موندے کیدل - او اکثر خلق په دے وجه په خوشو خایونو کښے مړۍ شوی دی -

د یوے شاشه بلا قصه :- داقصه د یوے شاشه بلا متعلق ویلے کیږی - وائی چه په پارېۍ نوکلی تحصیل بریکوټ سوات مغربی پاکستان کښے یو سړے وه چه نوم ئے عبدالرحیم خان وه هغه ډیر دیندار او مالدار وه - د نولسمے صدئ په آخری برخه کښے یوه ورځ د ما شام د نمانځه نه لږ مخکښے عبدالرحیم خان خپل نوکر ته حکم اوکړ چه آس زین که او د جماعت مخے ته ئے راوله - نوکر د وینا مطابق یو مست آس زین کړے راوستۍ - خان صاحب پرے سورشۍ - او د مغرب په طرف د شموزو علاقے پله روان شه - خان په ډیره مزه تقریبًا دوه میله لاړ شۍ - چونکه چه خان یو نیک سړے وه او د نمانځه پابند وه نو آس ئے واپس کړه چه راته نو ئے کنډے له راغے چه د غلتۍ ئے یو بنکلے زنانه اوګوره چه د لارے سره ځمکه ناسته وه ، دے چه خان ولیده نو شاپئ کړه - خان ترے تپوس اوکړۍ چه اے بیبئ خوک ئے او د کوم خایئے ئے او جوړ ته ځے ، بیبئ په ډیره غصه کښے او ویل چه اے خان صاحب ستا د پردو زنانه وه سره څه کار دے - خان چونکه یو پرهیزګار او د مشهور د سوات د صاحب بابا مرید وه او نیک سړے نو نور غرض ئے پرے و نه کړۍ او ترے روان شۍ قدرے چه لاړ شۍ نو خیال ئے اوکړۍ چه د دے زنانه کیفیت دے ولے همهمل پریخود - راشه واپس شه او پوره اثبات ورسره اوکړه - لیکن آس واپس تلو ته تیار نه وه او خرشکیدۍ

CC-0. Agamnigam Digital Presevation Foundation, Chandigarh

دریمه قصه

د بزرګانو پټ پټونه

دا یو روایت د مشهور بزرګ پیر بابا د بونیر (سوات) او د ده د مرید اخوند درویزه بابا دے۔ اخوند درویزه بابا یو ځل خپل پیر ته اوږے راځي چه پټ پټونے کوي۔ پیر بابا اوږے ته مخکښے پټ شه۔ اخوند درویزه بابا غږ ه پله روانه د غواکانو پوه لوبه کوهار ولیږه نو هغه خپل ځان کوهار کښے د یوے غوا په خکر کښے پټ کړ۔ پیر بابا هم د هغه غوا پسے روان شه۔ او چه نزدے راغے نو آواز ے وکړ۔ راوځه آخوند د خکر نه راووځه۔ اوس د پیر بابا پوره وه چه پټ شی۔ دے د کرامانو په طاقت پټ شه۔ آخوند درویزه بابا خپل ټول کرامات استعمال کړه او خپل پیر ے د زمکے په سر د زمکے نه اوچت او د زمکے نه لاندے ولټاوه۔ لیکن عاجز پاتے شه۔ په دے نا امیدی کښے هغه آواز وکړ۔ پیره ما او بیلله۔ ما اوبیلله:۔

څه ساعت پس هغه وکتل چه څه څیز د هغه نه څه کمزوره نه بیرته غونږیدلے او چه ده په غور سره وکتل نو حق حیران شه چه داخه دی۔ هغه نزدے او شه نزدے راغے۔ حیران شه او وے لیدل چه یو جسم په دوه پره کښے نښتے او یو آواز ترے وشه چه زه د زمکے په ترخ کښے پټ شوے وم "اے آخوندہ" د غوا په خکر کښے د دے خوک پټ شی، ځکه چه د زمکے خاورے نه مونږ جوړ یو۔ او د زمکے خاورے ته به مونږ واپس خو۔ د انسان د پاره بل شے ځاے د پټیدو نشته۔ دا ځاے (زمکه) د پټیدو د پاره خداوند تعالیٰ پاک مقرر کړے دے، دا هر یو او د ټول مخلوق د پاره۔ د پیغمبرانو او د بزرګانو د پاره، د بادشاهانو او د ملکو د پاره، د نیکانو او د ګنهګارانو د پاره۔ مونږ ټولو د پاره آخری د آرام ځاے دلته دے، مونږ به ټول خاوره شکله وو، مونږ ټول د خاورے حصه یو۔ لیکن خداوند تعالیٰ زمونږ د هر څه نه اعلیٰ او بالا ئے

[داقصه امیر میان د کلیګرام (سوات) بیان کړے ده چه عمر ے ۸۰ تیا کلو نه دے]

CC-0. Agamnigam Digital Presevation Foundation, Chandigarh

چه یو بر بنډ او څیړ ابله فقیر یو دو لتمند سړے غلط ثابت کوی، خلق حق حیران دی چه څه به کیږی دوئی ویل چه یو لیونے سړے به د توپ د مقابلے خیال لری. بعضو هُښیارو خلقو بزرګ ته خواست او کړۀ چه د دا بے عقله او سخت کار نه وګرځی :-

توپ وچلوه بزرګ په زوره اُوده. خداوند تعالیٰ خُما ملګرے دے خداوند تعالیٰ د بے یارو مددګارو او غریبانو ملګرے دے. د خلقو غوښتل خپل ساه بند کړۀ - بعضو ستر ګے پټے کړے - بنځو اوویرو چغے کړے - بینګ بینګ توپ وچلیدۀ :-

یو ساعت بزرګ د موقع نه غائب شۀ لکه چه په ذرّا تو کښے الوتے وی لیکن چه ظالم سودا ګر او د خلقو غوندے په غور سره اُوکاتۀ نو هغوی ته دا معلو مه شوه چه دے توپ ګولی نه ده چلوے بلکه اوبه - بزرګ په اُوبو لمبیدلے دۀ او د هغه مریدان اُو ویل چه خُما پیر ته د لمبلو ضرورت وۀ :-

هغو سودا ګرو نو هیڅ د نه ویل بلکه د بزرګ په خپو پیوت اُو وَیې ویل - زۀ ستا په اللہ یقین کوُم - مهربانی وکه ما معاف کړه زۀ به تا ته خپل تول دولت درکړم. بزرګ جواب ورکه چه ما ته ستا د دولت ضرورت نشته خداوند تعالیٰ پاک ستا څخه شی ته حیران نه دے، بلکه ته د خداوند تعالیٰ په رحم وکرم ډے کوم کوم وخت چه ما تا ته د رقم اوو دے. ما ته صرف از میلے، لیکن ته یو کمزورے سړے وَخته خداوند تعالیٰ پاک دِ تا ته او س طاقت درکړی :-

بزرګ میان افضل بابا بیا سوات ته واپس راغے او د سیدو شریف صاحب بابا چه د سوات مشهور بزرګ وۀ هغه ته وراغے، چه کوم وخت کښے دے د سید بابا کوتګی ته دننه شۀ. نو صاحب بابا وته د عزت په وجه پاخیدۀ - باباصاحب یو درزی را اُوغوښته چه دۀ له نوی زړه کی جوړ کړی او بیا سید بابا بنځو ښ روپۍ هغه ته په نظرِ عقیدت سره پیش کړے :-

د سید بابا یو مُرید چه نوم ډے پاسنے بابا وۀ تپوس ډے اُوکړۀ چه دا سړے څوک دے :-

دا د پیر بابا لمسے دے او هغه د جوارئ د غزه نه (دا غر سوات د بونیر نه بیلوی) کوری او خوشحالیږی چه په کومه طریقه مونږ د هغه د خوی سره سلوک کوۀ - او څه ساعت ورسته میان افضل بابا غائب شۀ :-

(د دا قصه امیر میان د ګلیګرام بیان کړے ده چه عُمر ډے اتیا کالو نه دے)

CC-0. Agamnigam Digital Presevation Foundation, Chandigarh

دویمه قصّه

د میان افضل بابا متعلق یو روایت

ضروری:- میان افضل بابا د مشهور بزرگ پیر بابا نمسے دے۔ د پیر بابا وطن افغانستان وۀ۔ لیکن دے بونیر (سوات) ته راغے او هلته اُوسیدهٔ د وفات نه ورسته دے په بونیر کښے دفن شهٔ۔

میان افضل بابا د پیر بابا نمسے لکه چه قصه کښے بیا نیزی هندوستان ته ډیر کالو نه پخوا تلے وهٔ۔ د سفر دوران کښے دهٔ سره پیسے ختم شوے او یو دولتمند هندو سوداګر ته ئے اُوویل چه ما ته د پنځوسو روپو ضرورت دے که دا ته راکولے شے۔

سوداګر یو خراب کنجوس وهٔ او وَئے ویل۔ زهٔ به تا ته درکړم لیکن تهٔ به معقول سود راکوے۔ او هسے تپوس کوم چه کله به رقم واپس کړے۔ بزرګ (میان افضل بابا) جواب کښے اُو ویل رقم چه تهٔ راکړے نو هغه به د خداوند تعالیٰ قادر مطلق په نام وی۔ نو بیا خو د واپس کولو سوال نه پورته کیږی۔

لیکن سوداګر اُو ویل چه کُرے هر یو سړے خُما نه د خاوند تعالیٰ په نام باندے رقم غواړی نو زه به زر دیوالیه شم۔ لیکن بزرګ چه زړه جامو کښے ملبوس وهٔ او ویخته ئے په اُوګو خواړهٔ واړهٔ ژنګیدل جواب کښے ئے اوویل چه زهٔ د نوردو نه بل شان یم، سوداګر او ویل چه په کومه طریقه ته بل شان ئے، ته هم خُما شان یو سړے ئے۔ او که ته په څه طریقه بل شان ئے او بنهٔ ئے نو دا ثابته کړه۔ دلته داسے ډیر بوبنډ فقیران دی ستا پشان او په هغوی کښے یو هم خُما توپ ته څ نهٔ شی نیوے چه زهٔ ئے وچلوُم۔

بزرګ خفه شهٔ او غُصّه کښے ئے او ویل" ته خپل توپ را مخامخ کړه۔ کهٔ خداوند تعالیٰ ما باندِ مهربان وی نو زهٔ به پرے شم"

توپ راوړے شهٔ او وګلولے شهٔ۔ په زرګو نو مخلوقات جمع شهٔ۔ او کا ته ئے

CC-0. Agamnigam Digital Presevation Foundation, Chandigarh

دا سړے د لته د تا مو را تلو نکو خلقو نه یو بلکل غیر متوقع سړے وُ۔ هاں۔ هاں۔ تاسو به حیران شئ او ډیر به حیران شئ، که زهٔ تاسو ته اُووایم چه دا کُترے دُ نیا وی خواهشا ت او حرص وُ۔ او پشو نکړئ نه مطلب شیطان وُ۔ او دے سړی دا ټول څیز و نه پخپله قبضه کښے راوستی وُ، دا زمونږ د هټلو د پاره حقیقتًا یو سبق وُ۔ بابا یو ساعت بعد بیا په نخی او د احساساتو نه ډک آواز کښے اُو ویل۔ "دا سړے په بزرګانو کښ شهزاده وُ۔ حقیقتًا شهزاده ۔ زهٔ تاسو ته وایم۔ هغه۔ هغه د سهوان شریف شهباز قلندر وُ۔"

مریدان حق حیران شو۔ او هدم شیخ خو د ډیر جوش نه اُو ویل پیر صاحب پیر صاحب۔ تاسو نږ ته مخکښے ولے نه وے۔ مهربانی اوکه مهربانی هغه ته اُووایه چه مونږ هټلو ته دُعاء وکړی۔ ځئ چه هټل و رته بیا هر کلے اُووایو۔ چه مونږ ته د نیکئ تلقین اوکړی۔ مهربانی پیر صاحب۔"

بابا صاحب یو ساعت خاموش شهٔ۔ ستر ګے ئے پټے کړے۔ لکه په وَجد کښے بیا ئے بیرته کړے او وَئے ویل۔ "خُما خو دا خواهش دے چه مونږ هټلو د هغه دُعا حاصله کړے وے۔ خُما خو اهش دے۔ چه دا سے شوے وے، لیکن۔ لیکن۔ هغه اوس د ستر ګے په رب کښے د کرامت په طاقت ډیره فاصله وهلے ده، بلکه هغه د اَتک سره د آباسین نه پورے وتے دے۔ لیکن اے خُما مریدانو داخهٔ عجیبه خبره نه ده، خُکه کوم خلق چه د خداوند تعالیٰ په لارے باندے روان وی هغوئ دا سے طاقت لری۔"

(۱) سهوان شریف په سِندھ مغربی پاکستان کښے دے، او په سودنو میله د سید شریف سوات نه لرے دے۔ سهوان شریف د شهباز قلندر رحمۃ اللہ علیہ جائے مدفن دے، د غلته کښے د پاک بزرګ ته د خراج عقیدت پیش کولو په غرض هر کال یوه شاندار ه میله لږی۔

(۲) د سوات سید و شریف او اتک مغربی پاکستان په مینځ کښے فاصله هم د سلو میلو نه زیاته ده۔ او د سهوان شریف غوث" شکاری چه د یو منټ نه هم کم وخت کښے وهلے وه خُکه چه د عقائدو مطابق دا سے طاقت د اسلام غوثان او بزرګان لری۔

دا قصه د منګورے ملاکنډ باز دا بیان کړے ده چه د او یاد کالو په عُمر کښے وفات شوے دے

CC-0. Agamnigam Digital Presevation Foundation, Chandigarh

سړے د ننه راغے ، د ده په ستر ګو کښے لوئ اثر وه ، د ده د مخ نه
د بزرګئ عکس ځلید ه ۔ لکه د اوبو د آبشار په شان د ده ویښته
په اوږو زنګیدل ۔ د ده جامے معمولی غوندے وے ۔ لیکن هرځنګه څیرے ویرے
چه وے د ده بدن ئے ښه پوره پټ کړے وه ۔ او د تعجب خبره هاں
ویره د تعجب خبره د هغو نه داوه چه د ده سره په یو ترخ کښے
ورکوټے ګټرے وه ۔ او په بل ترخ کښے ورسره پشو نکړے وه ۔

سید و بابا صاحب چه ناست وه او د خلو مریدانو سره په خبرو اترو
مشغول وه ۔ ناڅاپه ئے داناشنا سړے د کوټئ د دروازے نه ننه ولاړ
ولیده ۔ بابا صاحب هغه د یو ساعت ضائع کولو نه بغیر لکه د بریڅنا پشان
پاڅیده او ورته ویده ۔ دے مریدانو کا ته چه په بابا صاحب د دے څیرې ویرو
جامو واله سړی شان و شوکت پورے اثر انداز شه ، مریدانو دا نظاره په
ډیر تعجب سره کته ، دوئ بلکل نه پوهیدل ، چه داهغو ل څه مطلب دے
بیا هم هیڅا تپوس نه شه کولے ۔ مریدانو کا ته او داسړے د سید و بابا صاحب
طرف ته روان شه ۔ نزدے شه ۔ نور هم ورته نزدے شه ۔ بیا ئے
رومخ لاسو نه اوچت کړل ۔ د مریدانو ساه په ختو وه ۔ دوئ ته پته
نه وه چه داسړے به څنګه څه کوی ۔ ګنے دے د دوئ پیر صاحب ته څه
تکلیف رسوی! نه ۔ نه ۔ دوئ تعجب و اغستئ چه دغه سړی په ډیر
شفقت سره بابا صاحب په ملا باندے ګوتاوه ۔ بیا دوباره او په درېمه پیره
ئے هم وتاوه ۔

لږ ساعت ورسته بیا داسړے واپس وګرځید ه ۔ دئے د کوټئ نه په وړو
لیکن تیزو قدمو نو سره بهر اووت ۔ په کوټئ کښے خاموشی شوه
خاموشی ۔ ساه چا نه غسته ۔ تس پس چا نه کاوه ۔ ماسیوا د تیلو د ډیوے د
بلید و نه چه کوټئ ئے رنړا کړے وه ۔

مریدان هغه شان حیرانیدل او حیرانیدل ، په هغو حاضرو مریدانو
کښ صرف هدم نوے شیخ د تپوس کولو جرأت وکه ۔ "پیر صاحب د دے نامکمل څه وه
او دا په زړو جامو کښے ملبوس ملنګ څوک وه ۔ د ده یو ترخ کښے ګټرے وے وه
او بل کښے پشو نکړے وے وه ۔ او ته د ده هوکلی ته وے پاڅیدے ۔"

(۲)

CC-0. Agamnigam Digital Presevation Foundation, Chandigarh

اوّله قصّه

یو ناڅاپه میلمه

ډیر کالو نه مخکښې یو خوشګوار ماښام وه. مزیدار ه هوا په سیدو شریف سوات باندې چلیده. او ټوله د روحانیت نه ډکه وه، د آسمان غاړې سُر رنګ راوړې. او وریځې هم وې چې ټوله زمکه ېې روښانه کړې وه.

دا یو عجیبه جوړښت د یو فنکار د پاره وه، لیکن په ډیر مُشکله پرې وخت یو سړے هم نه ښکاریده چې دا نظاره اُو وینی، تقریبًا ټول خلق پخپلو حجرو کښې وو. او د خپلو خپلو خیلو نو یعنې ډلو پرو خبرې اترې ېې کولې.

لیکن دغلته (سیدو شریف) کښې د برکت نه ډکه یوه کوټګۍ وه چې په هغې کښې یو سړے ناست وه. دا سړه خپه د دنیا وی خیزو نه. نه وو د دا خپه سیاسی اقتدار نه وه. بیا دے هم د ټولو خلقو نه طاقتور او قابلِ احترام په ټول سوات کښې ګڼلے کیده، خلقو به دا ته د ډیرے یعنې او عزت په طور سیدو بابا وے. حالانکه د دا اصلی نوم حضرت عبدالغفور وه. هاں دَے د دے علاقے یو لوی بزرګ وه د بابا صاحب دا قاعده وه چې د خپلو مریدانو سره به ېې د نمر پریوتو نه وړستو خبرے کولے، د خبرو اترو دا دائره به یعنې وخت ډیره اوګده کیده. او چونکه بابا صاحب یو دانا او عالم سړے وه نو دا خبرې اترې به د مریدانو د پاره ډیرے باعثِ برکت او د خوند ډکے وے.

لیکن په دے ماښام یوه عجیبه واقعه وشوه. کله چې بابا صاحب د یوے مذهبی نقطے وضاحت کاوه، نو د برکت نه د ډکے کوټګۍ دروازه ناڅاپه راټیل وهلے شوه. بیرته شوه، او یو ناپیژندګلوی غیر متوقع

CC-0. Agamnigam Digital Presevation Foundation, Chandigarh

بعض قصے پکښے دا سے دی چه په خلقو پخپله تیرے شوی دی ، او هم هغه خلق لا تراوسه ژوندی دی - د اسلامی وخت د قصو پکښے خاص خیال لرلے شوے دے - او بعض دا سے روایتو نه جمع شوی دی - چه هغه د لویو لویو بزرګانو لکه حضرت پیر بابا - حضرت صاحب بابا د سید و شریف - او پیر خوشحال بابا صاحب متعلق دی :-

دے سلسله کښے زهٔ د جناب ډاکټر الیف - اے خان صاحب "ستاره امتیاز" "تمغهٔ پاکستان" ډائرکټر محکمهٔ آثارِ قدیمه حکومتِ پاکستان ډیر زیات مشکور یم - چه هغوئ ما ته د دے کار کولو اجازت راکهٔ - او خما حوصله افزائی ئے وکړه او په دے وجه ما خپل کار بنهٔ په اطمینان سره مکمل کهٔ ، کچرے هغوی خما رهنمائی نه وے کړے ، او خما حوصله افزائی نه وے شوے نو ما هیڅ ته دا کار سر ته نه شهٔ رسولے - زهٔ د هغوئ ډیر مشکور یم ،

زهٔ د جناب پروفیسر ډاکټر جی نبی صاحب هم مشکور یم ، چه هغوئ ډیر ډهر باتی کړے دی - خما رهنمائی ئے کړے ده ، او د دے کتاب په چاپ کیدو کښے ئے ډاڅی د لچسپی آغښتے ده - زهٔ د هغوئ ډیر مشکور یم ،

او په آخر کښے زهٔ د هغه نورو خلقو شکر یه ادا کوم چه چا ما ته دا قصے بیان کړی دی - او د هغو خپلو دوستانو هم شکر یه ادا کوم چه چا ما ته د دے سلسله کښے رائے او مشوره راکړے ده :-

عنایت الرحمٰن
ایم - اے
سوات میوزیم - سیدو شریف
۲۹ ، نومبر سنه ۱۹۶۶ء

(ب)

CC-0. Agamnigam Digital Presevation Foundation, Chandigarh

(د مصنّف نوټ)

څهٔ وخت چه ماته جناب پروفیسر ډاکټر جی-ټی شی صاحب د سوات ځ
پخوانو قصو د جمع کولو په باره کښے اووے، نو ځما خیال کښے هغه وخت دا سے
نه راتله چه کښے د دے قصو به څهٔ خاص اهمیت د سوات د پخوانے زمانے
په آثارو باندے وی. لیکن کله چه ما دا قصے جمع کول شروع
کړل - نو ما ته د عجائبو یوه نوے دروازه بیر ته شوه، او
دا مے محسوس کړه چه په دے هسے خالی قصو کښے خو هم څه نه څه ربښتینے خبرے
شته، چه تاریخی واقعات چه زبانی د یو نسل نه بل نسل ته رسیدلی
دی - او پکښے چه ربښتینی واقعات هیر شوی هم دی، لیکن
بیا هم څه نه څهٔ حقیقت پکښے ضرور موندے کیږی :-

که تاسو دا قصے په غور سره ولولئ نو تاسو ته به معلومه شی، چه
په دوئ کښے مذهبی، تاریخی واقعات او روایات موندے کیږی
بلکه بعض نومونه چه ذکر شوی دی نو چه ډیر دلچسپ دی، ځکه بعض خو پکښے یونانی
او ایرانی دی، او د مختلفو تهذیبونو اثر ښکاری، کومو سره چه د دے
علاقے د خپل تاریخ په دوران کښے پیښ ندکلو هم شوے وو - او لکه
نوروز - اورمیخ، هرمز او د هدابه خو بلکل د اسلام د وخت
نه مخکینی نومونه دی، او کیدے شی چه لا نور هم پخوانی
وی :-

بعض دا سے قصے دی چه هغه د سړی یقین خاص کوی چه د سوات علاقه
په پخوا زمانه کښے د جادو نه ډکه وه، او بعض دا سے حوالے قصو
کښے هم راځی چه د هغے نه معلومیږی چه ډیر کاله خلقو په سوات
کښے د اور عبادت کاوهٔ، بعض قصے بلکل دا دلالت کوی، چه د سوات
تبت او چین په میږهٔ کښے سنبهٔ ثقافتی تعلقات وو :-

د قصو دا مجموعه صرف په روایتو نو باندے مشتمله نه ده، بلکه

CC-0. Agamnigam Digital Presevation Foundation, Chandigarh

CC-0. Agamnigam Digital Presevation Foundation, Chandigarh

اِنتِسَاب

دا کتاب زهٔ دَ خپل مهربان محبُوب

هزهائنس میجر جنرل میان گُل

جهان زیب

حُکمرانِ ریاستِ سوات په اِسمِ گرامی

منسوب کوم

عِنایتُ الرّحمان

CC-0. Agamnigam Digital Presevation Foundation, Chandigarh

CC-0. Agamnigam Digital Presevation Foundation, Chandigarh

دسواتِ پختونے قصے

عنایت الرحمٰن

ایم۔اے ✱ کسٹوڈین

سوات میوزیم

سیدو شریف۔ مغربی پاکستان

3892

State Museum, Libra

(بکتابتِ فیضان شاعرِ سوات)

CC-0. Agamnigam Digital Presevation Foundation, Chandigarh

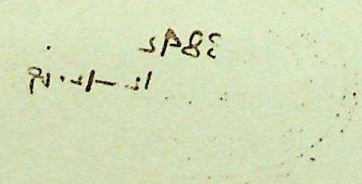

CC-0. Agamnigam Digital Presevation Foundation, Chandigarh

CC-0. Agamnigam Digital Presevation Foundation, Chandigarh

CC-0. Agamnigam Digital Presevation Foundation, Chandigarh

LIT. 9.000